

Communauté urbaine de Lyon

Archives du Grand Lyon

ARCHIVES DE LA MISSION ENS

ÉCOLE NORMALE SUPÉRIEURE LETTRES ET SCIENCES HUMAINES

Implantation à Gerland

1996-2004

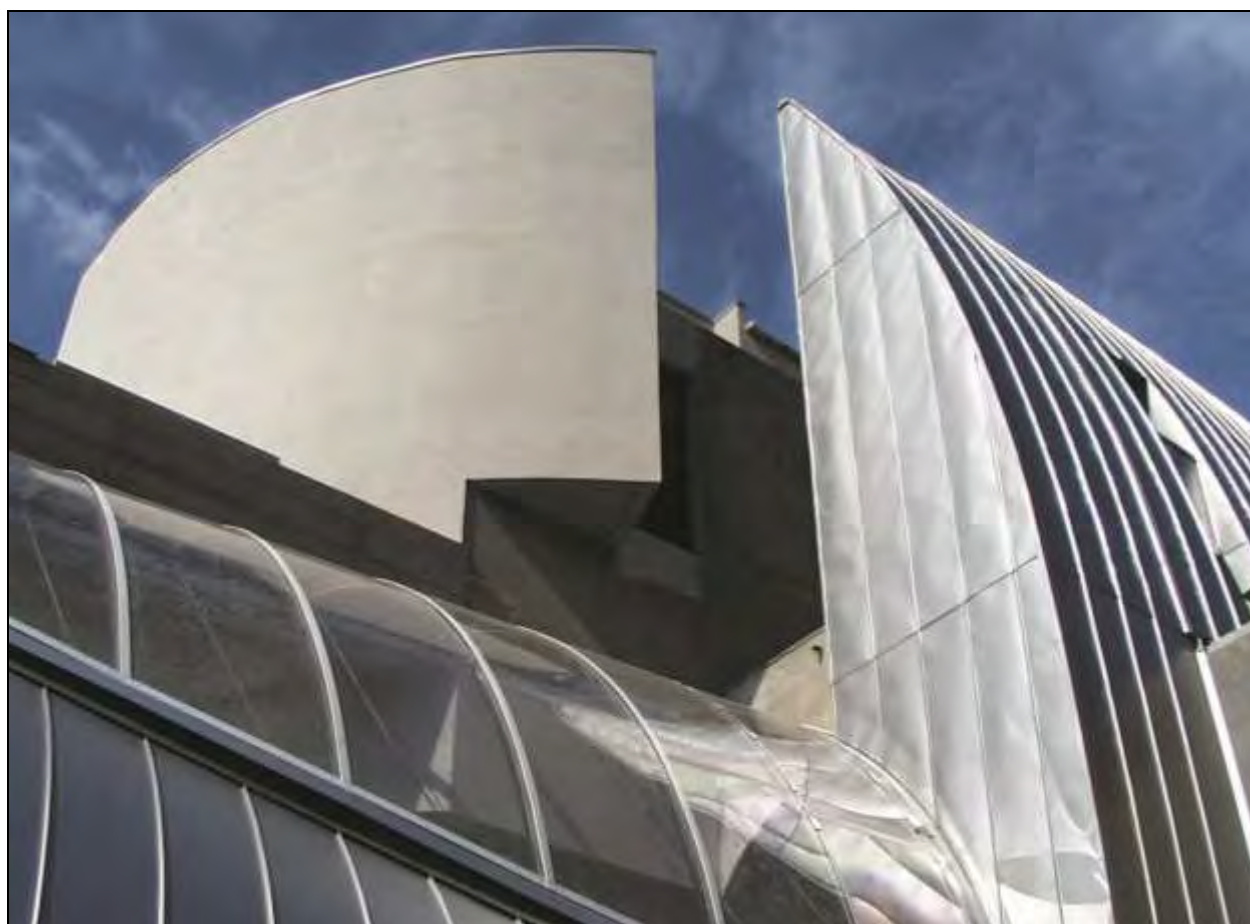

la métropole
GRAND LYON

Répertoire méthodique détaillé

2020

Répertoire méthodique détaillé établi par
Philippe GRANDJEAN
Archiviste

Sous la direction de Maud PROFIT-ROUX,
Responsable de l'unité Archives de la Communauté urbaine de Lyon.

Lyon

3^{ème} édition – Septembre 2020

N° de réf. de l'instrument de recherche : 0001IR031

Illustration de couverture : Aile de l'école consacrée à la formation, façade sur l'avenue Jean Jaurès, détail de la toiture, 2000 (cote : 5698 WM 015)

Table des matières

| | |
|---|-----------|
| INTRODUCTION | 7 |
| LES ÉCOLES NORMALES SUPÉRIEURES | 8 |
| Les anciennes écoles | 8 |
| L'école de Fontenay Saint-Cloud de 1987 à la délocalisation | 9 |
| Le statut de l'ENS Lettres et Sciences Humaines | 9 |
| L'implantation à Lyon..... | 10 |
| PRÉSENTATION DU SERVICE PRODUCTEUR | 12 |
| Historique de la mission ENS | 12 |
| Méthodes de travail | 13 |
| Repères chronologiques des opérations..... | 13 |
| PRÉSENTATION DU FONDS | 18 |
| Intérêt du fonds | 18 |
| Classement | 18 |
| Tris et éliminations..... | 19 |
| Accroissement..... | 20 |
| Conditions d'accès et d'exploitation | 20 |
| BIBLIOGRAPHIE INDICATIVE | 21 |
| SOURCES COMPLÉMENTAIRES | 21 |
| Archives de la communauté urbaine de Lyon | 21 |
| RÉPERTOIRE | 23 |
| DIRECTION ET SUIVI GÉNÉRAL | 24 |
| Comités et information des élus..... | 24 |
| Secrétaire Général et Directions..... | 24 |
| Fonctionnement de la mission ENS..... | 26 |
| Suivi financier..... | 26 |
| Correspondance..... | 26 |
| COMMUNICATION - DOCUMENTATION | 28 |
| OPÉRATIONS PRÉLIMINAIRES | 29 |
| Restructuration et délocalisation de l'école | 29 |
| Délégation de la maîtrise d'ouvrage et choix d'un mandataire | 30 |
| POS et déclaration d'utilité publique | 30 |
| État des lieux avant travaux..... | 30 |
| LIBÉRATIONS FONCIÈRES | 31 |
| Permis de démolir..... | 31 |
| Passation des marchés déconstruction-démolition-terrassement | 32 |
| Réalisation des travaux | 33 |
| PROGRAMMATION | 35 |
| CHOIX DE L'ÉQUIPE DE MAÎTRISE D'ŒUVRE | 36 |
| Maître d'œuvre | 36 |
| Cellule de synthèse | 39 |
| Coordination en matière de sécurité et protection de la santé | 39 |
| Contrôles techniques..... | 39 |
| CONCEPTION | 39 |
| Avant-projets | 39 |
| Permis de construire..... | 42 |
| MARCHÉS DE TRAVAUX ET AVENANTS | 42 |
| Dossier de consultation des entreprises | 42 |
| Pièces communes à tous les lots..... | 43 |
| Marchés de travaux | 44 |

| | |
|--|-----------|
| Suivi général des procédures | 48 |
| RÉALISATION | 49 |
| Suivi général et suivi photographique | 49 |
| Jardins | 53 |
| Bibliothèque | 53 |
| École | 56 |
| Restaurant | 58 |
| Théâtre | 58 |
| Résidence | 58 |
| Mobilier | 59 |
| PROJET VOIE DONNÉES IMAGE MULTIMÉDIA (VDIM) | 60 |
| Suivi général et administratif | 60 |
| Études préliminaires | 61 |
| Programmation | 61 |
| Choix du concepteur-réalisateur | 61 |
| Conception | 63 |
| Intégration sur site | 64 |
| Clôture de l'opération | 64 |
| Correspondance : copies courrier départ, courrier arrivé | 65 |
| 1% ARTISTIQUE | 66 |
| CONTRÔLE TECHNIQUE | 67 |
| OPÉRATIONS LIÉES | 68 |
| Résidence | 68 |
| Service Central de Documentation | 68 |
| Parvis René Descartes | 69 |
| Mail de Fontenay | 71 |
| Voiries et métro | 71 |
| ACTIVITÉ DU MANDATAIRE | 72 |
| RÉCEPTION ET INAUGURATION | 72 |
| Opérations de réception et de remise de l'ouvrage de l'ouvrage à l'État | 72 |
| Inauguration officielle | 74 |
| DOSSIER DES OUVRAGES EXÉCUTÉS | 76 |
| Dossier par lots | 76 |
| Plans techniques et plans d'architectes | 86 |
| Copies de pièces de procédures | 87 |
| Copies de pièces de suivi de réalisation et de réception | 87 |
| Pièces manquantes et pièces complémentaires | 88 |
| EXPLOITATION, MAINTENANCE ET RÉCLAMATIONS | 88 |
| Dossier des interventions ultérieures sur ouvrage | 88 |
| Exploitation et maintenance | 88 |
| Réclamations des entreprises | 89 |
| Évolution du site entre 2001 et 2004 | 90 |
| ANNEXES | 91 |
| Liste des versements composant le répertoire | 92 |
| Sigles | 93 |
| Lexique | 95 |
| Intervenants et montage de l'opération | 100 |
| Schéma d'organisation du projet | 103 |
| Calendrier du projet (mars 1999) | 104 |
| Liste des délibérations du conseil de communauté relatives à l'ENS (1997-2002) | 105 |
| Plan d'implantation des pôles d'enseignement supérieur et de recherche du Grand Lyon | 112 |

| | |
|---|-----|
| Évolution de la situation foncière du tènement de l'ENS (juillet 1997-septembre 1998) | 113 |
| Plan d'implantation de l'ENS Lettres et Sciences Humaines | 115 |
| L'évolution du projet vu du ciel | 116 |
| Index général | 119 |
| Table des illustrations | 122 |

INTRODUCTION

LES ÉCOLES NORMALES SUPÉRIEURES

LES ANCIENNES ÉCOLES

Les deux anciennes écoles ont été fondées par Jules Ferry. L'école de Fontenay a été instituée par décret du 13 juillet 1880 pour les jeunes filles et celle de Saint-Cloud, créée par décret du 22 décembre 1882 à l'intention des garçons. Toutes deux avaient pour mission de former des professeurs de lettres et de sciences destinés à exercer dans les Écoles normales primaires ou les Écoles primaires supérieures. Dans une autre filière, elles préparaient des inspecteurs et inspectrices de l'enseignement primaire comme des directeurs ou directrices d'Écoles normales primaires.

Le décret du 18 janvier 1887 les a instituées en Écoles Normales Supérieures de l'Enseignement Primaire. Les élèves, boursiers, étaient recrutés par un concours ouvert aux candidats titulaires du brevet supérieur ou du baccalauréat et qui avaient contracté un engagement décennal. La durée des études, gratuites, d'abord fixée à deux ans, a été portée à trois ans en 1897. Par la suite, les débouchés ont été élargis au-delà de l'enseignement primaire et la recherche est devenue un instrument de formation.

Le 19 février 1945, le décret pris après la fusion de l'enseignement primaire supérieur avec l'enseignement secondaire, accorde aux deux Écoles l'appellation d'Écoles normales préparatoires à l'enseignement secondaire, on y prépare le CAEC, puis le CAPES.

De 1948 à 1954, par étapes successives, les élèves deviennent fonctionnaires stagiaires. En 1956, la durée de la scolarité est portée à quatre ans et la préparation à l'agrégation, qui était déjà entrée dans les faits, est enfin inscrite dans les textes.

A partir de la rentrée 1966, la durée de la formation est unifiée pour toutes les ENS et leurs élèves ont désormais le même statut.

Lors de la rentrée 1975, les deux écoles cessent de former des inspecteurs et des inspectrices de l'enseignement primaire.

La mixité est établie à l'occasion de la rentrée 1981 : les élèves reçus à chacun des deux concours d'entrée, désormais commun aux deux Écoles, choisissent l'établissement dans lequel ils seront formés.

La promotion admise en 1986 à Fontenay ne comprend plus que les littéraires, les scientifiques étant accueillis à Saint-Cloud.

Le décret du 24 juillet 1985 porte que « les deux Écoles normales supérieures de Fontenay-aux-Roses et de Saint-Cloud seront dissoutes à la date du 10 juillet 1987 » et annonce la création, à la même date, de l'École Normale Supérieure de Fontenay/Saint-Cloud (pour les littéraires) et de l'École Normale Supérieure de Lyon (pour les scientifiques).

L'ÉCOLE DE FONTENAY SAINT-CLOUD DE 1987 À LA DÉLOCALISATION

A compter de la rentrée 1987, l'École Normale Supérieure de Fontenay/Saint-Cloud a regroupé les sections de lettres, langues et sciences humaines des deux anciennes Écoles Normales Supérieures de Fontenay-aux-Roses et de Saint-Cloud, ainsi que leurs centres de recherche.

L'utilisation spécialisée des sites a largement dépendu de l'héritage historique. Fontenay hébergeait l'essentiel des cursus des élèves, plusieurs centres de recherche et la majeure partie de l'administration ; les plus anciens des centres clodoaldiens de recherche affiliés au CNRS étaient restés sur place. Les sites de Saint-Cloud accueillait également stages et colloques.

Depuis sa création, l'ENS de Fontenay/Saint-Cloud a fait l'objet d'intenses réflexions sur ses finalités, sa structure et sa localisation. A partir de 1996, ces réflexions sont entrées dans une phase décisive.

Une profonde restructuration interne a conduit à élargir le nombre des sections vers des disciplines sans agrégation et à mettre à la disposition des élèves comme des enseignants des services communs et des services de production qui mirent l'École sur la voie des nouvelles technologies.

LE STATUT DE L'ENS LETTRES ET SCIENCES HUMAINES

Le décret n° 87-696 du 26 août 1987, véritable «charte» de l'École, précise que celle-ci «constitue un établissement public à caractère scientifique, culturel et professionnel». Il ajoute que «l'École prépare, par une formation culturelle et scientifique de haut niveau, des élèves se destinant à la recherche scientifique fondamentale ou appliquée, à l'enseignement universitaire et dans les classes préparatoires aux grandes écoles, ainsi qu'à l'enseignement secondaire et, plus généralement, au service des administrations de l'État et des collectivités territoriales, de leurs établissements publics ou des entreprises. Elle exerce principalement ses missions dans les disciplines littéraires et les sciences humaines, sociales, économiques et politiques».

Le décret de 1987 est l'un des événements les plus importants dans l'histoire des ENS depuis la création de l'École Normale (qui deviendra l'établissement de la rue d'Ulm) par la Convention en 1795. Il consacre l'idée d'une ENS vouée spécifiquement aux Lettres et Sciences humaines.

L'ENS est soumise aux dispositions de la loi du 26 juillet 1984 sur l'Enseignement Supérieur. Elle dépend directement du Ministère de l'Enseignement, de la Recherche et de la Technologie (un membre du cabinet du Ministre est chargé des ENS) et des directions organisées

en son sein (notamment Direction des Enseignements Supérieurs, Direction de la Recherche et de la Technologie). Elle peut faire l'objet d'une mission de l'Inspection Générale de l'Administration.

D'autres organismes interviennent dans la vie de l'École, notamment :

- Cour des Comptes (audit tous les 5 ans environ sur les comptes et la gestion),
- Comité National d'Évaluation,
- Conseil National de l'Enseignement supérieur et de la Recherche (consulté notamment sur les modalités et les programmes des concours),
- Centre National de la Recherche Scientifique (reconnaissance de Laboratoires).

Comme tous les établissements d'enseignement supérieur, l'ENS est contractualisée. Cela signifie qu'elle élabore un projet d'établissement concernant son fonctionnement, ses axes prioritaires et les demandes de moyens afférents. Après approbation du Conseil d'Administration, le projet est remis au Ministère qui propose un contrat (après d'éventuelles négociations). Il est signé par le directeur, après décision du Conseil d'Administration. Les contrats sont désormais globaux (ils concernent toute la vie de l'établissement) et font intervenir trois acteurs : l'ENS, le Ministère et le CNRS. L'école dispose de contrats concernant la recherche depuis 1992. Le deuxième, couvrant la période 1998-2001, était axé sur la restructuration profonde liée à la délocalisation.

L'IMPLANTATION À LYON

Les deux anciennes ENS ont connu dans les trois dernières décennies du XXème siècle, d'importants problèmes immobiliers croissants (vétusté et étroitesse des locaux). Ces difficultés ont été la cause déterminante du départ des scientifiques, auxquels manquaient de vrais laboratoires.

De plus, dès le milieu des années 1970, et plus encore après les lois de décentralisation de 1982, la délocalisation en région des Écoles normales supérieures de Fontenay et de Saint-Cloud avaient été envisagée dans le cadre des politiques d'aménagement du territoire visant une meilleure répartition de l'offre d'enseignement supérieur en France et un desserrement de la région parisienne.

Au terme d'une décennie de réflexions sur l'implantation de l'École Normale Supérieure de Fontenay-Saint-Cloud et après le départ pour Lyon Gerland de la section Sciences en 1987 dans le cadre d'un nouvel établissement, le Ministère de l'Éducation nationale, de l'Enseignement supérieur et de la recherche décida de poursuivre la délocalisation de l'École, essentiellement parce que le maintien sur site et une relocalisation en région parisienne se révélaient impossibles. M. Sylvain Auroux, nouveau directeur nommé en novembre 1995 se vit confier la tâche d'étudier les conditions de cette nouvelle implantation en région.

Les travaux de la commission des sites mise en place en février 1996 ont conduit le conseil d'administration à se prononcer, le 8 juillet 1996, à la majorité des deux-tiers, pour le choix d'une

implantation à Lyon. Ratifié par le ministre de tutelle en septembre, ce choix a été confirmé par le Comité interministériel d'aménagement du territoire le 10 avril 1997, et a fait l'objet de la signature d'une convention de délocalisation le 30 mai 1997. Au-delà d'un simple déménagement, la délocalisation a été envisagée comme l'occasion d'une véritable « refondation » de l'ENS, notamment autour des ressources offertes par les nouvelles technologies.

Pour les collectivités locales, l'implantation à Lyon, fortement portée politiquement, a été jugée comme un atout considérable pour développer un pôle dans le domaine des lettres, langues, sciences humaines et sociales, appuyé sur une bibliothèque de recherche et sur une utilisation à tous les niveaux des nouvelles technologies. Cette opération avait donc toute sa place pour contribuer à l'enjeu général de renforcement et de développement du Pôle Universitaire Lyonnais. Plus globalement encore, il s'agissait de conforter l'image de compétence de l'agglomération, par ses activités de recherche et d'enseignement de haut niveau.



Au cœur de Gerland, l'entrée de la nouvelle ENS Lettres et Sciences humaines (5698 WM 009)

PRÉSENTATION DU SERVICE PRODUCTEUR

HISTORIQUE DE LA MISSION ENS

En 1996, l'État prend la décision de délocaliser l'École Normale Supérieure Lettres et Sciences Humaines (ENS) de Saint-Cloud à Gerland (Lyon 7ème). Une convention de délégation de maîtrise d'ouvrage pour la construction du nouveau site est signée avec la communauté urbaine de Lyon le 15 avril 1997¹. Cette convention fixe un délai de réalisation assez court puisque le nouveau site doit être opérationnel pour la rentrée scolaire 2000.

Les contraintes de délais associées à la complexité et à l'ampleur de l'opération (un site de 7,8 hectares, 54 000 m² de superficie de bâtiments, la création de deux espaces publics avec le parvis et le mail, une opération d'environ 700 millions de francs...) amène le Grand Lyon à organiser pour la première fois une mission spécifiquement dédiée à la conduite du projet. Cette mission se voit ainsi confier l'ensemble des compétences techniques et administratives nécessaires. De ce fait, la petite équipe de 3 agents créée en 1997 verra rapidement ses effectifs croître jusqu'à 14 agents.

La Mission ENS, en collaboration avec un mandataire, avait en charge le suivi direct des travaux de construction de l'école et de la bibliothèque de recherche associé. Elle assurait par ailleurs la coordination avec les autres directions du Grand Lyon missionnées sur les opérations connexes relevant de corps de métier autres que le bâtiment : service espace public pour la place René Descartes, direction de la voirie pour la création du mail de Fontenay ou le réaménagement des avenues Jean-Jaurès et Debourg. Enfin, elle assurait également la coordination avec les organismes extérieurs missionnés sur certains volets spécifiques : SA d'HLM Logirel pour la réalisation de la résidence des élèves, SYTRAL pour le prolongement du métro...

Rattachée tout d'abord à la direction de la logistique et des bâtiments (avril 1997-octobre 1998), la mission est ensuite rattachée directement au secrétaire général/directeur général jusqu'à sa suppression. Au même titre que l'organisation en mission, l'évolution du rattachement traduit la volonté politique très forte sur ce projet.

A partir de 2002, la mission avait également pris en charge le projet d'installation de l'Institut National de Recherche Pédagogique (INRP) sur le site de l'ENS d'où son changement de nom en Mission ENS-INRP.

La mission est supprimée en mai 2004. Le suivi des derniers contentieux et du projet INRP reviennent alors à la direction de la logistique et des bâtiments.

¹ Voir annexes consacrées aux intervenants et au montage de l'opération.

MÉTHODES DE TRAVAIL

La mission ENS a parfois connu des conditions de travail difficiles (trois déménagements entre 1997 et 1999 dont celui de janvier 1999 de l'hôtel de communauté au M+M, locaux exigus pour une équipe en augmentation constante) et une diminution rapide de son personnel en fin de mission. De plus, l'opération s'est déroulée sur une durée restreinte, avec de fortes contraintes en termes de délais. Cette situation rendait obligatoire des prises de décisions rapides, avec peu de possibilités de remise en cause, et générait des difficultés pour un contrôle exhaustif, notamment en terme de surface et de coût. Ces conditions n'ont pas favorisé la préservation des fonds et expliquent en partie le recours tardif au service des archives communautaires.

REPÈRES CHRONOLOGIQUES DES OPÉRATIONS

Année 1996

JUILLET

- 8 Délibération du Conseil d'administration de l'ENS lettres autorisant le directeur de l'école à conduire les négociations en vue de la délocalisation de l'école.

SEPTEMBRE

- Sites d'accueil : remise par Pro-Développement d'une analyse comparative des sites de Gerland.
- 20 Courrier du ministre de l'éducation François Bayrou soutenant le projet de délocalisation et chargeant le directeur de l'école, Sylvain Auroux, de poursuivre la négociation relative à la délocalisation avec les collectivités locales, en liaison avec les services du Ministère.

OCTOBRE

- 18 Sites d'accueil : courrier de M. Auroux, directeur de l'école, désignant celui de Jaurès-Debourg comme retenu par l'ENS.

Année 1997

AVRIL

- 15 Approbation par le Comité interministériel d'aménagement du territoire (CIAT) de la décision de délocalisation et du principe d'une maîtrise d'ouvrage assurée par la Communauté urbaine.
- 30 Maîtrise d'ouvrage : convention de localisation. L'État confie la maîtrise d'ouvrage à la communauté urbaine de Lyon. L'objectif fixé est l'ouverture de l'école pour la rentrée 2000.

MAI

- 10 Délibération communautaire approuvant le principe et la participation de la CU à l'implantation de l'ENS lettres et d'une bibliothèque associée à Lyon.

20 Programmation : présentation du rapport d'analyse des candidatures.

JUIN

11 Programmation : présentation du rapport d'analyse des offres.

12 Maîtrise d'œuvre : ouverture des candidatures.

JUILLET

10 Programmation : édition du programme détaillé par le cabinet PRO-Développement (complété par les documents remis le 12 septembre et le 10 octobre 1997).

13 Maîtrise d'œuvre : réunion du jury, désignation des 4 candidats admis à présenter une offre.

14 Dépôt des trois permis de construire (École, bibliothèque, résidence).

AOÛT

15 Maîtrise d'œuvre : envoi du règlement du concours et du programme aux concurrents.

SEPTEMBRE

16 Maîtrise d'œuvre : réponses aux questions des candidats.

17 Maîtrise d'œuvre : remise de documents complémentaires (disquette et plans complémentaires) au programme du 12 juillet.

18 Programme technique de construction : publication.

OCTOBRE

10 Maîtrise d'ouvrage : convention de délégation de l'État à la Communauté urbaine de Lyon.

19 Service central de documentation des quais : Jury de concours de maîtrise d'œuvre, désignation des candidats admis à présenter une offre.

NOVEMBRE

12 Convention de mandat signée entre la Communauté urbaine de Lyon et G3A.

20 Maîtrise d'œuvre : ouverture des offres.

DÉCEMBRE

1^{er} Maîtrise d'œuvre : choix du cabinet d'architecture Henri et Bruno GAUDIN comme lauréat.

16 Maîtrise d'œuvre, concours : délibération et choix de l'équipe.

Année 1998

JANVIER

Création de la commission VDI en charge de l'architecture des réseaux.

Dépôt de PC modificatifs.

20 Maîtrise d'œuvre : notification du marché.

29 VDIM : Lancement de la consultation des programmistes.

FÉVRIER

16 VDIM : choix du programmiste par la commission permanente d'appel d'offres.

24 Réunion de la commission permanente d'appel d'offres de la Communauté urbaine.
Après un appel d'offre restreint, choix de SECOB pour la mission coordination sécurité et protection de la santé.

Après un appel d'offre restreint, choix du groupement d'entreprises conjoint SOCOTEC / VÉRITAS pour la mission de contrôle technique.

MARS

Remise des plans APS intégrant l'ensemble des demandes de l'ENS faites à partir des plans sur esquisses présentées à l'école en janvier.

6 Projet de convention financière Région-Département-Communauté urbaine approuvé par la Commission permanente.

MAI

18 Début des démolitions.

JUIN

Début des terrassements : ceux-ci rencontrent quelques difficultés avec des structures en béton, dont 15 000 m³ sous le terrain Mure).

22 Convention financière quadripartite.

JUILLET

6 APD : Approbation par le Rectorat.

20 Convention avec RSA (palissades).

AOÛT

21 Parvis : arrêté préfectoral de déclaration d'utilité publique.

SEPTEMBRE

10 VDIM : Validation du programme par l'ENS.

OCTOBRE

2 VDIM : Lancement de l'appel de candidatures.

10 Maîtrise d'œuvre : remise du DCE aux entreprises.

27 Convention avec Gaz de France.

Cellule de synthèse : ouverture des candidatures.

NOVEMBRE

3 Cellule de synthèse : sélection des candidatures.

24 VDIM : ouverture des candidatures.

DÉCEMBRE

1^{er} VDIM : choix des candidats par la commission permanente d'appel d'offres.

3 Permis de construire : signature par le préfet

10 Résidence : convention avec Logirel.

22 Cellule de synthèse : ouverture des plis. Permis de construire : affichage légal sur le site.

Année 1999

JANVIER

Choix de la date de déménagement par le directeur de l'ENS.

- 19 Cellule de synthèse : choix du groupement SETAM-AGIBAT MTI au terme d'une consultation de maîtrise d'œuvre sans conception.

FÉVRIER

Début des travaux de gros œuvre à la fin mois.

Convention avec l'ENS portant définition du financement des équipements mobilier et du projet VDIM

- 16 VDIM : Ouverture des offres.

MARS

- 3 VDIM : Audition des concurrents.

- 30 VDIM : Ouverture des offres modifiées.

AVRIL

- 27 VDIM : Choix de Roiret comme titulaire du marché de conception-réalisation.

SEPTEMBRE

- 30 Convention de mandat : avenant n°1.

Année 2000

AVRIL

- 4 1% décoration : 1ère réunion de la commission d'appel d'offre.

- 14 Convention financière du 22.06.1998 : avenant n°1.

JUIN

- 6 1% décoration : choix des lauréats par la commission d'appel d'offre sur performances.

SEPTEMBRE

Date prévue pour la livraison de l'ensemble de l'école : bâtiments de cours, laboratoires et restaurant (livraison des centres de ressources informatique, multimédia, édition... en mai ; des logements d'hôtes en mai ; du bâtiment administratif à la mi-juin).

L'article 5.1 de la convention de mandat prévoyait une remise des ouvrages au maître d'ouvrage le même jour que la réception des travaux.

OCTOBRE

Ouverture de l'école.

DÉCEMBRE

- 11 Inauguration en présence du ministre de l'éducation Jack Lang et des présidents des collectivités locales.

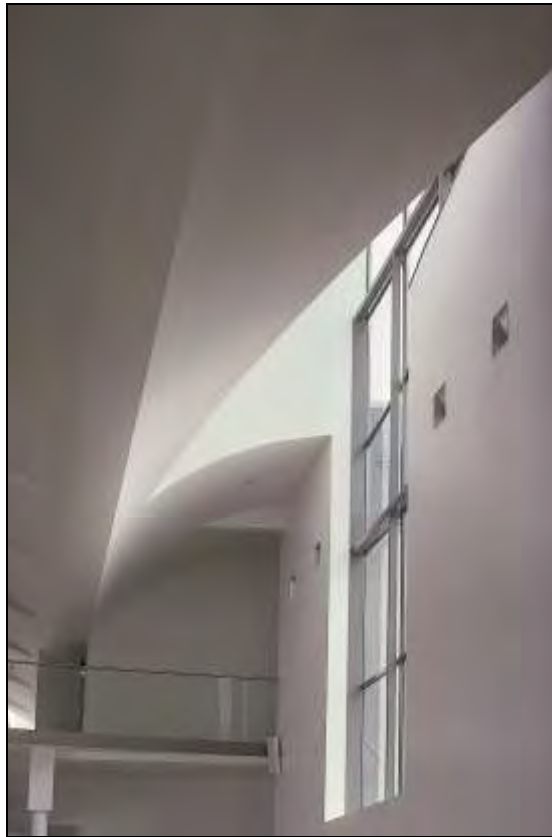

Septembre 2000 : les couloirs de l'école attendent les étudiants (5698 WM 012, 013)

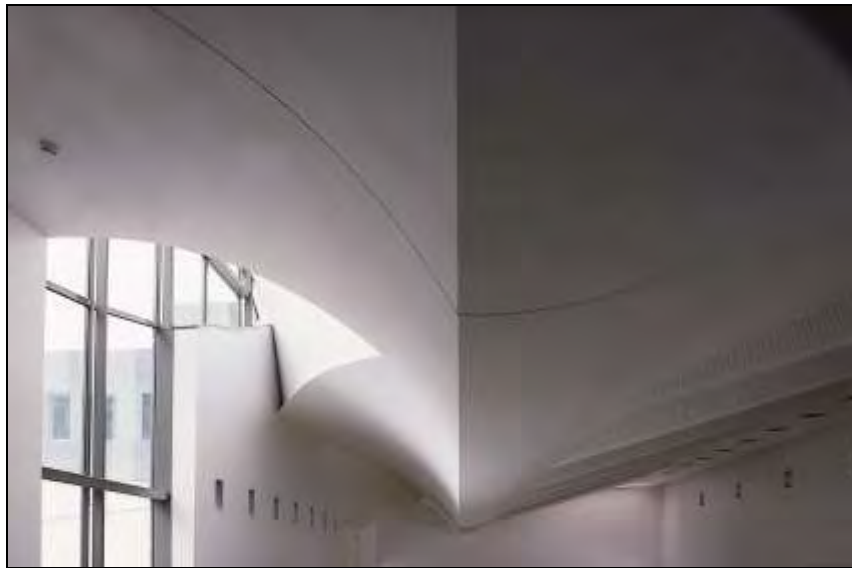

Année 2002

MARS

18 Le conseil communautaire vote la remise des biens à l'État

Année 2004

JUILLET

20 Remise du quitus par la Communauté urbaine à son mandataire.

PRÉSENTATION DU FONDS

INTÉRÊT DU FONDS

Ce fonds permet de retracer un chantier exceptionnel par la taille de l'opération, ses délais extrêmement courts et sa valeur politique.

Grâce à la centralisation d'une grande partie des aspects techniques et administratifs par la mission, ce fonds est relativement complet et homogène. Il offre une bonne vision sur une opération marquante pour l'agglomération lyonnaise.

Il y manque toutefois, une partie des éléments relatifs aux aspects ne dépendant pas directement de la mission : prises de décisions stratégiques, questions ayant fait l'objet d'un règlement oral ou encore opérations connexes, certaines questions réglées par le mandataire.

Ce déficit peut être partiellement comblé par les archives de la direction de la voirie (mail et voiries attenantes) et du service espace public (parvis).

Par ailleurs, les marchés les plus anciens ont été archivés par la direction de la logistique et des bâtiments, première direction de rattachement de la mission.

Enfin, malgré son ampleur, ce fonds ne rends pas totalement compte du travail fourni pas, en raison notamment d'un travail important mais informel de relation avec les multiples parties prenantes de l'opération, de collecte de renseignement et de sa redistribution aux intervenants, de contacts permanents, mais le plus souvent téléphoniques, ...

CLASSEMENT

L'intervention des archivistes s'est déroulée en plusieurs temps :

- Avril-septembre 2002 : préparation de l'archivage au sein de la mission ENS : rencontre des anciens intervenants de l'opération qui ont apporté un éclairage très précieux sur le déroulement de l'opération, récolement sommaire du fonds, recherche des documents manquants, tris et éliminations importants, classement, description et versement aux archives communautaires.

- Octobre 2002-juillet 2003 : traitement des fonds versés aux archives.

- Juillet 2003-novembre 2004 : collecte des documents complémentaires et des documents produits avant la clôture de la mission (hors contentieux en cours).

L'état initial du fonds était celui d'archives demeurées dans les espaces de travail précédemment occupés par les agents de la mission. Suite au départ de la plupart des collaborateurs en fin de mission et à des réaménagements de locaux, une très grande partie des fonds était sous forme de vrac dans des couloirs et des bureaux. Le reste des fonds, encore utilisé

jusqu'à la clôture de l'opération, était classé en armoires. Le dossier des ouvrages exécutés était resté dans son conditionnement de transport (40 cartons de déménagement). Enfin, certains dossiers ont dû être collectés directement auprès du mandataire.

L'option prise pour le classement a été de respecter autant que possible l'organisation et le déroulé du projet. On retrouvera donc dans le plan de classement les grandes phases de l'opération. On trouvera en parallèle un classement thématique des dossiers transversaux : organes de pilotages stratégiques, éléments financiers, activité du mandataire ou de contrôleurs techniques opérations connexes. Notons également que les domaines ayant fait l'objet d'un suivi direct par la mission et non par le mandataire ont été classés dans des versements particuliers en raison de l'incidence de cette situation sur la production documentaire (mobilier et projet voix-données-images-multimédia).

Le fonds est constitué de 10 versements (voir détail en annexe n°1) non comptés les versements de documents éliminables (candidatures et offres non retenues, comptabilité).

- 2294 WM (libérations foncières)
- 2307 WM (suivi du lot 23 Voix Données Images Multimédia)
- 2319 WM (dossier des ouvrages exécutés)
- 2320 WM (correspondance)
- 2340 WM (suivi général de l'opération)
- 2341 WM (suivi des lots 21 et 22 mobilier)
- 2406 WM (plans)
- 2556 WM (suivi par le secrétaire général et le service du contrôle des gestions externes, travaux complémentaires, clôture de l'opération)
- 5698 WM (photographies)
- 5967 WM (photographies)

TRIS ET ÉLIMINATIONS

Outre les éliminations réglementaires (Candidatures et offres non retenues, comptabilité), le tri a porté sur tri des (nombreux) doublons et des documents de travail ou sans intérêt (papiers de corbeille).

En revanche, les chronos ont été conservés par sécurité en raison du doute sur l'exhaustivité de la conservation de la correspondance dans les dossiers d'affaire.

Métrage total avant traitement : environ 90,00 ml

Métrage après traitement : 34,52 ml

Métrage éliminé : environ 55 ml

ACCROISSEMENT

En raison de la suppression de la mission et des conditions de collecte, le fonds est considéré comme clos.

En revanche des sources complémentaires peuvent venir enrichir la connaissance de l'opération (dossiers de la direction de la voirie par exemple, non versés aux archives à ce jour).

CONDITIONS D'ACCÈS ET D'EXPLOITATION

La règle habituelle pour la consultation du fonds est celle de la libre communicabilité. Les quelques dossiers faisant exception sont ceux contenant des éléments sur :

- les réclamations et contentieux avec des entreprises et des particuliers,
- les dossiers de candidature et offres non retenues, certaines notes d'analyse des offres dans le cadre de procédures de marchés publics.

Sauf mention contraire, les photographies sont librement consultables. Par défaut, les photographies ont été réalisées par Jacques Léone, photographe de la communauté urbaine de Lyon. Ces clichés sont exploitables aux conditions habituelles.

Certains clichés proviennent toutefois d'autre source. Celle-ci est alors mentionnée dans l'instrument de recherche ainsi que les conditions particulières de réutilisation.



L'entrée de la bibliothèque, 2000 (5698 WM 024)

BIBLIOGRAPHIE INDICATIVE

De manière générale, on pourra utilement se reporter à la documentation répertoriée dans la rubrique « Communication-Documentation » du plan de classement et notamment aux publications suivantes :

Sur l'ENS et la place du projet dans la réorganisation de ces établissements :

- ÉCOLE NORMALE SUPÉRIEURE LETTRES ET SCIENCES HUMAINES FONTENAY/SAINT-CLOUD, Guides pratiques 1997-1198, 1998-1999, 1999-2000 (cote 2340 WM 1999).
- ÉCOLE NORMALE SUPÉRIEURE LETTRES ET SCIENCES HUMAINES, Projet d'établissement 1998-2001 (cote 2340 WM 200).

Sur les architectes et la place du projet dans leurs réalisations :

- Henri Gaudin Architecte (cote 2340 WM 201).
- Henri et Bruno Gaudin Architectes (cote 2340 WM 201).

Sur le programme du projet :

- L'École Normale Supérieure Lettres et sciences humaines et la Bibliothèque de Recherche associée à Lyon. Éléments pour une architecture (cote 2340 WM 202)

SOURCES COMPLÉMENTAIRES

ARCHIVES DE LA COMMUNAUTÉ URBAINE DE LYON

Fonds du service espace public

- | | |
|---------------|--|
| 2370WMP009 | Site ENS, travaux de déblaiement-remblaiement : marché public n°981074J attribué à MOULIN SARL (1998-1999). |
| 2617WM001-026 | Parvis René Descartes, aménagement : dossier de suivi d'opération (1997-2003). |
| 2370WMP009 | Parvis de Saint-Cloud (Parvis René Descartes), maîtrise d'œuvre : marché public n°981077M attribué à GAUDIN/OTH/PATMO/COPIBAT (1998-2001). |
| 2370WMP008 | Parvis de Saint-Cloud (Parvis René Descartes), travaux de terrassement, voirie, réseaux et pose de mobilier : marché public n°991229X attribué à MAIA SONNIER (1999-2001). |
| 2370WMP009 | Parvis de Saint-Cloud (Parvis René Descartes), travaux d'éclairage : marché public n°991230Y attribué à SDEL/EI EEE (1999-2001). |
| 2370WMP009 | Parvis de Saint-Cloud (Parvis René Descartes), travaux de plantation et arrosage : marché public n°991231Z attribué à POLYGONE VERT (1999-2000). |
| 2370WMP009 | Parvis de Saint-Cloud (Parvis René Descartes), fournitures de pierres : marché public n°991356K attribué à GUINET-DERRIAZ/DE HAESE (1999-2000). |

Fonds de la direction logistique et des bâtiments

- 2391WMP003 Implantation de l'École Normale Supérieure, études programmation : marché public n°970906H attribué à PRO DEVELOPPEMENT (1997-2000).
- 2391WMP003 Implantation de l'École Normale Supérieure, travaux de démolition, désamiantage, dépollution : marché public n°980758Q attribué à PERRIER TP (1998-2000).
- 2391WMP004 Implantation de l'École Normale Supérieure, programmation du projet Voix Données Images Multimédia : marché public n° 980763W attribué à COMMENT (1998).



La bibliothèque, côté avenue Debourg, 2000 (5698 WM 021)



La bibliothèque, côté jardin, 2000 (5698 WM 023)

RÉPERTOIRE

DIRECTION ET SUIVI GÉNÉRAL

COMITÉS ET INFORMATION DES ÉLUS²

Comité de pilotage

Comité de pilotage, réunions des 21.04.1997, 16.05.1997, 19.06.1997, 21.08.1997, 14.10.1997, 27.10.1997, 12.12.1997, 26.02.1998, 24.04.1998, 22.09.1998, 01.1999, 02.07.1999, 27.10.1999, [11.1999], 17.05.2000, 21.06.2001 : comptes rendus, notes, points sur l'opération, invitations à réunion, ordres du jour, délibérations, plannings, correspondance (1997-2001).

2340 WM 001

Comité de projet

Comité de projet, réunions des 07.04.1998, 07.07.1998, 24.03.1999, 24.06.1999, 23.09.1999, 20.01.2000, 20.04.2000, 22.06.2000, 05.09.2000 : comptes rendus, invitations à réunions, ordres du jour, organigrammes, comptes rendus de réunions de projet (1998-2000).

2340 WM 002

Comité de suivi

Comité de suivi, réunions des 13.11.1997, 17.12.1997, 29.01.1998, 24.02.1998, 26.03.1998, 12.05.1998, 09.07.1998, 22.09.1998, 10.12.1998, 08.02.1999, 23.03.1999, 23.06.1999, 20.07.1999, 08.09.1999, 14.10.1999, 10.02.2000, 17.04.2000, 20.06.2000, 14.09.2000, 10.12.2001, 17.12.2001 : comptes rendus, invitations à réunion, plannings, note d'états d'avancement 1997-2001).

2340 WM 003

Information des élus et validations du conseil communautaire

Évolution de l'opération, information des élus et du ministère : notes financières, échéanciers prévisionnels des recettes et dépenses, notes au Bureau restreint, notes au Président de la Communauté, notes à la Commission des finances, notes d'estimation du coût, correspondance (1997-2000).

2340 WM 006

Conseil communautaire, séances publiques : délibérations (copies et originaux) (1996-2000).

2340 WM 198

SECRÉTAIRE GÉNÉRAL ET DIRECTIONS

Points hebdomadaires secrétaire général-directions

Points hebdomadaires Secrétaire Général–Directions, réunions des 05.06.1997, 12.06.1997, 19.06.1997, 07.07.1997, 17.07.1997, 18.08.1997, 20.08.1997, 27.08.1997, 04.09.1997, 18.09.1997, 26.09.1997, 02.10.1997, 08.10.1997, 16.10.1997, 29.10.1997, 05.11.1997, 14.11.1997, 04.12.1997, 12.12.1997,

2340 WM 004

² Voir les annexes « Lexique » et « Intervenants et montage de l'opération »

18.12.1997, 07.01.1997, 16.01.1998, 27.01.1998, 05.02.1998, 19.02.1998, 05.03.1998, 25.03.1998, 16.04.1998, 05.05.1998, 27.05.1998, 18.06.1998, .09.07.1998, 18.08.1998, 27.08.1998, 08.09.1998, 22.09.1998, 01.10.1998, 03.11.1998, 17.11.1998, 10.12.1998, 17.12.1998, 19.01.1999, 02.02.1999, 15.02.1999, 02.03.1999, 23.03.1999, 07.04.1999, 19.04.1999, 22.05.1999, 03.06.1999, 22.06.1999, 07.07.1999, 19.07.1999, 23.08.1999, 30.08.1999, 06.09.1999, 15.09.1999, 20.09.1999, 27.09.1999, 04.10.1999, 18.10.1999, 27.10.1999, 04.11.1999, 16.11.1999, 01.12.1999, 09.12.1999, 13.12.1999, 20.12.1999, 06.01.2000, 14.01.2000, 27.01.2000, 08.02.2000, 17.02.2000, 24.02.2000, 09.03.2000, 06.04.2000, 11.05.2000, 26.05.2000, 04.07.2000, 13.07.2000, 19.07.2000, 24.08.2000, 31.08.2000, 15.09.2000, 21.11.2000, 01.12.2000, 13.03.2001, 29.03.2001 : comptes rendus, invitations à réunions, correspondance (1997-2001).

Dossier de suivi du secrétaire général

Opération d'implantation de l'ENS à Gerland, suivi par le secrétaire général : notes, correspondance, comptes rendus de réunions, projets et copies de conventions, projet du Service central de documentation (SCD), plannings prévisionnels, tableaux d'estimations financières, rapports d'analyses de candidatures et d'offres, copies de délibérations, articles de presse, suivi des réclamations d'entreprises.

| | |
|---|--------------------|
| Année 1996. | 2556 WM 001 |
| Année 1997 (6 février – 30 juin). | 2556 WM 002 |
| Année 1997 (1 ^{er} juillet – 31 décembre). | 2556 WM 003 |
| Année 1998 (1 ^{er} janvier – 24 juin). | 2556 WM 004 |
| Année 1998 (1 ^{er} juillet – 22 décembre). | 2556 WM 005 |
| Année 1999. | 2556 WM 006 |
| Année 2000. | 2556 WM 007 |
| Année 2001. | 2556 WM 008 |
| Acquisitions foncières (1997-1999). | 2556 WM 009 |
| Projet voix-données-images-multimédia (VDIM) (1996-2001). | 2556 WM 010 |

Dossier de suivi du service des gestions externes

Opération d'implantation de l'ENS à Gerland, suivi par le service du contrôle des gestions externes : notes, notes financières, estimations des coûts, correspondance, copies de délibérations, copie de convention, convention de participation financière Région-Département-Ville-Communauté urbaine et avenant (originaux), copies d'arrêtés attributifs de subventions, appels de fonds, tableaux récapitulatifs des versements de fonds de compensation de la TVA, copie d'un acte de vente de parcelles à l'État (1997-2002).

2556 WM 011

FONCTIONNEMENT DE LA MISSION ENS

Réunions internes des 26.05.1998, 25.06.1998, 06.08.1998, 24.09.1998, 14.01.1999, 26.01.1999, 28.01.1999, 10.02.1999, 05.03.1999, 29.03.1999, 31.05.1999, 21.06.1999, 07.07.1999, 20.09.1999, 06.10.1999, 18.10.1999, 07.01.2000, 03.03.2000, 06.03.2000, 10.04.2000 : comptes rendus, invitations à réunions (1998-2000). **2340 WM 005**

Organisation de la Mission ENS, suivi des mouvements et des attributions du personnel : correspondance, notes internes, évaluations des coûts internes (1997-2000). **2340 WM 123**

SUIVI FINANCIER

Montage général et financier de l'opération et organisation de la maîtrise d'ouvrage, définition : convention financière Région – Département – Communauté urbaine – Ville (22.06.1998) (copie), avenant n°1 (14.04.2000) (copie), correspondance, notes, organigrammes, comptes rendus de réunions, délibérations approuvatives des collectivités, tableaux récapitulatifs des coûts prévisionnels (1997-1998, 2000). **2340 WM 011**

Éléments financiers, recherche de financement : correspondance, tableaux d'évolution et d'analyses des coûts, rapports provisoires d'analyse financière des offres des marchés de travaux, échéanciers prévisionnels, avants métrés, dossier de demande de subvention présenté à la Banque Européenne d'Investissement et dans le cadre du contrat de plan État-Région, tableau des dépenses et recettes, ratios des coûts de construction (1998-2003). **2340 WM 122**

Comptes financiers, bilan général et définitif : situation financière au 01.07.2004 (2004). **2556 WM 020**

CORRESPONDANCE

École normale supérieure lettres et sciences humaine, implantation à Gerland. Correspondance de la mission ENS : copie du courrier départ, courrier arrivée.

Mandataire G3A.

Années 1997-2000. **2320 WM 001**

Années 2000-2001. **2320 WM 002**

Années 2001-2002. **2320 WM 003**

Bordereaux d'envoi de documents (1997-2002). **2320 WM 035**

Architecte Atelier GAUDIN.

| | |
|--|--------------------|
| Années 1997-2000. | 2320 WM 004 |
| Années 2000-2002. | 2320 WM 005 |
| Bureau d'études techniques OTH Bâtiments. | |
| Années 1998-2000. | 2320 WM 006 |
| Années 2000-2002. | 2320 WM 007 |
| Coordinateur de chantier COPIBAT. | |
| Années 1999-2000. | 2320 WM 008 |
| Années 2000-2002. | 2320 WM 009 |
| Coordinateur SPS SECOB (1999-2001). | 2320 WM 010 |
| Contrôle technique SOCOTEC - Véritas. | 2320 WM 011 |
| Lot n°1 SCARPARI/ FONTANEL/ MAZZA/ NALLET. | 2320 WM 012 |
| Lot n°2 PITANCE/ LAMY/ SCB. | 2320 WM 013 |
| Lot n°3 BOURGEOIS. | 2320 WM 014 |
| Lot n°4 ERAL/ GARRIGUES. | 2320 WM 015 |
| Lot n°5 ROIRET/ CEGELEC/ SPIE TRINDEL. | 2320 WM 016 |
| Lot n°6 DANTO ROGEAT / LAURENT BOUILLET. | 2320 WM 017 |
| Lot n°8 MASFER. | 2320 WM 018 |
| Lot n°9 ASCENSEURS SERVICES. | 2320 WM 019 |
| Lot n°10 FONTBONNE/ AMSE. | 2320 WM 020 |
| Lot n°11 FRANCE SOLS. | 2320 WM 021 |
| Lot n°12 AUBONNET/ SOLS REALISATION. | 2320 WM 022 |
| Lot n°13 PASSION REVETEMENTS/ PARQUET SOL. | 2320 WM 023 |
| Lot n°14 CCB DUFAYLITE/ ROLANDO POISSON/ AUBONNET. | 2320 WM 024 |
| Lot n°16 SUSCILLON/THALMANN. | 2320 WM 025 |
| Lot n°17 BOTTA/ FOLGHERA BELAY/ COURTADON. | 2320 WM 026 |
| Lot n°18 GERLAND LYON. | 2320 WM 027 |
| Lot n°19 NATURE/ LAQUET/ GREEN STYLE/ JARDIN DES PIERRES DOREES. | 2320 WM 028 |
| Chrono courriers départ (septembre 1997-août 1998). | 2320 WM 029 |
| Chrono courriers départ (septembre 1998-août 1999). | 2320 WM 030 |

| | |
|--|--------------------|
| Chrono courriers départ (septembre 1999-mars 2000). | 2320 WM 031 |
| Chrono courriers départ (avril 2000-décembre 2000). | 2320 WM 032 |
| Chrono courriers départ (décembre 2000-décembre 2001). | 2320 WM 033 |
| Chrono courriers départ (janvier 2002-décembre 2002). | 2320 WM 034 |

COMMUNICATION - DOCUMENTATION

| | |
|---|--------------------|
| Projet, conception : livre programme (1997). | 2340 WM 202 |
| Projet, conception et réalisation : esquisses du projet, cartes postales (1997-1998). | 2340 WM 203 |
| Actions de communication, prévision : comptes rendus de réunions (manuscrits), liste de diffusion, correspondance, documentation. Budget, suivi : correspondance, tableau récapitulatif des dépenses de communication (1998-2000). | 2340 WM 188 |
| Panneaux de chantier, conception : correspondance, projets, devis. Palissades et dispositifs publicitaires du chantier, utilisation comme support de communication : correspondance, projet de convention avec des sociétés d'affichages (1998-1999). | 2340 WM 190 |
| Visites du site et manifestations, organisation : programme, correspondance, notes, comptes rendus de réunions, devis, plans de parcours, arrêté municipal, rapport de contrôles techniques de sécurité, allocutions, comptes rendus d'avis de visiteurs, bail de locaux commerciaux (copie), listes des invités de l'inauguration (1997-2000) ; projet, présentation : documentation sur support de rétroprojecteur (1998-2001). | 2340 WM 189 |
| Portes ouvertes du 21.11.1998 en présence de Sylvain Auroux (directeur de l'ENS lettres et sciences humaines), Anne-Marie Comparini (présidente de la région Rhône-Alpes), Christian Philip (vice-président de la communauté urbaine de Lyon), Gaudin (architecte) : 13 vues photographiques (13 diapositives) (1998). | 5967 WM 021 |
| Portes ouvertes des 23-24.10.1999 : panneaux de communication format 1,00m x 1,30m (1999). | |
| Étapes et responsables du projet : photographies | 2340 WM 191 |
| « Lyon-Gerland : l'École Normale Supérieure ». | 2340 WM 192 |
| « Le Projet ». | 2340 WM 193 |
| « De nouveaux espaces publics pour le quartier ». | 2340 WM 194 |
| CD-Rom « ENS : Lyon 2000 », conception et financement : correspondance, notes, fiches financières, factures (1998-2000). | 2340 WM 195 |

| | |
|---|--------------------|
| Prix d'architecture 2001, présentation du projet ENS : documentation, programme, description des partis pris architecturaux, plans (1998-2001). | 2340 WM 196 |
| Image de l'école, débat autour des droits de représentation et de reproduction : correspondance, notes (1997-1998). | 2340 WM 197 |
| ENS, activités et déménagement : documentation ENS, revue interne de l'ENS, journal d'exposition, dossiers de presse, plan, notice architecturale, communiqués de presse, CD-Rom (1997-2000). | 2340 WM 199 |
| Gaudin (architecte) et G3A (mandataire), publicité : documentation [1997]. | 2340 WM 201 |
| Bibliothèque interuniversitaire Lyon2-Lyon3, incendie du 13.06.1999. | |
| Revue de presse (1999-2000). | 2340 WM 204 |
| 5 vues photographiques aériennes (5 diapositives, 5 tirages papier couleur 16,1x24 cm) | 5967 WM 047 |
| ENS, construction : revue de presse (1996-2000). | 2340 WM 205 |

OPÉRATIONS PRÉLIMINAIRES

RESTRUCTURATION ET DÉLOCALISATION DE L'ÉCOLE

École Normale Supérieure lettres et sciences humaines.

Restructuration.

 Projets d'établissements 1996-1997 et 1998-2001 (1996-1998) **2340 WM 200**

 Projet d'établissement 1998-2001 (1998). **2340 WM 007**

Délocalisation.

 Expertise : notice explicative, décret de création de l'ENS Fontenay – Saint-Cloud, programme technique de construction, estimation de coût, projet de calendrier d'opération, rapport d'études géotechniques, correspondance, comptes rendus de réunions, plans, notices de présentation de la zone d'accueil, étude de faisabilité des scénarios d'ouverture en 2000 et 2001 (1997). **2340 WM 007**

 Choix d'un site : convention de localisation à Lyon (30.04.1997), compte rendu de réunion interministérielle, étude comparative des sites, dossier de candidature de Lyon, pré-programme (1996-1997). **2340 WM 008**

DÉLÉGATION DE LA MAÎTRISE D'OUVRAGE ET CHOIX D'UN MANDATAIRE

| | |
|---|--------------------|
| Maîtrise d'ouvrage, délégation par l'État à la Communauté urbaine : convention du 10.10.1997 | 2340 WM 009 |
| Mandataire de la Communauté urbaine, choix de G3A : convention de mandat (12.11.1997), avenant n°1 (30.09.1999), copie de l'avenant n°2 (10.11.2000), avenant n°3 (30.03.2004). | 2340 WM 010 |

POS ET DÉCLARATION D'UTILITÉ PUBLIQUE

| | |
|--|--------------------|
| Urbanisme, modification du POS et préparation d'une procédure de déclaration d'utilité publique : correspondance, invitation à réunion, plans (1997-1998). | 2340 WM 012 |
| Déclaration d'utilité publique, délimitation de l'emprise : plan parcellaire au 1/500 ^e format 89x126 (papier) (mars 1998). | 2406 WM 014 |

ÉTAT DES LIEUX AVANT TRAVAUX

Plans généraux de la ville de Lyon au 1/5 000^e

| | |
|--|--------------------|
| N°327 format 105x68 (papier) [SD]. | 2406 WM 001 |
| N°328 format 105x68 (papier) [SD]. | 2406 WM 002 |
| N°343 format 107x69,5 (papier) (1993). | 2406 WM 003 |
| N°344 format 104x66 (papier) (1981). | 2406 WM 004 |

État des lieux, constat avant démolitions.

| | |
|---|--------------------|
| Sous-sol, étude : rapport d'étude géotechnique, rapports de sondages pressiométriques, données hydrologiques (1997-1998). | 2294 WM 017 |
|---|--------------------|

Sous-sol garage Prost (mars 1998).

| | |
|--|--------------------|
| Plan au 1/100 ^e format 66x102 (calque). | 2406 WM 012 |
|--|--------------------|

| | |
|--|--------------------|
| Coupes au 1/100 ^e format 31,6x138,3 (calque). | 2406 WM 013 |
|--|--------------------|

| | |
|--|--------------------|
| Procès-verbal de constat d'huissier, dossier photographique, plan de repérage photographique (1997). | 2294 WM 018 |
|--|--------------------|

Photographies.

| | |
|---|--------------------|
| Tirages photographiques sur papier couleur format 10,1x15,1 (73 vues) (Originaux du dossier photographique 018) (1997). | 2294 WM 019 |
|---|--------------------|

Tirages photographiques sur papier couleur format 18,9x12,6 (77 vues et 58 doublons) et 14,9x10,1 (18 vues) (1997-1998). **2294 WM 020**

Reportage de l'ENS : 46 vues photographiques (46 tirages papier couleur 16,1x19,4 cm) (15 octobre 1997). **5967 WM 005**

Observations : provenance service commun multimédia, ENS lettres et sciences humaines, photographies de CA Thomas. Reproduction soumise à condition.

Vues aériennes du site et du quartier de Gerland : 5 vues photographiques (5 tirages papier couleur 27x40 cm) [1998]. **5967 WM 006**

Observations : provenance Gaudin. Reproduction soumise à condition.

Plans parcellaires.

Terrain global : plan au 1/500^e format 101x121,5 (calque) (juillet 1997). **2406 WM 005**

Détail zone nord-ouest planche A1 : plan au 1/200^e format 129x91,5 (calque) (juillet 1997). **2406 WM 006**

Détail zone centre-ouest planche A2 : plan au 1/200^e format 129x91,5 (calque) (juillet 1997). **2406 WM 007**

Détail zone sud-ouest planche A3 : plan au 1/200^e format 129x91,5 (calque) (juillet 1997). **2406 WM 008**

Détail zone nord-est planche B1 : plan au 1/200^e format 168x91,5 (calque) (juillet 1997). **2406 WM 009**

Détail zone centre-est planche B2 : plan au 1/200^e format 129x91,5 (calque) (juillet 1997). **2406 WM 010**

Détail zone sud-est planche B3 : plan au 1/200^e format 129x91,5 (calque) (juillet 1997). **2406 WM 011**

LIBÉRATIONS FONCIÈRES

PERMIS DE DÉMOLIR

Permis de démolir.

55, avenue Debourg : PD-69-387-96-00029 (1er juillet 1996) (copie). **2294 WM 001**

61, avenue Debourg : PD-69-387-96-00028 (1er juillet 1996) (copie). **2294 WM 002**

80, rue André-Bollier : PD-69-387-96-00065 (24 juillet 1996) (copie). **2294 WM 003**

51 bis, avenue Debourg : PD-69-387-97-00057 (8 octobre 1997). **2294 WM 004**

| | |
|---|--------------------|
| 258, avenue Jean-Jaurès : PD-69-387-97-00058 (8 octobre 1997). | 2294 WM 005 |
| 63, avenue Debourg : PD-69-387-97-00073 (20 octobre 1997). | 2294 WM 006 |
| 59, avenue Debourg (ex-station-service BP) : PD-69-387-97-00144 (demande déposée par BP, arrêté en déficit). | 2294 WM 007 |
| 51, avenue Debourg : PD-69-387-97-00052 (9 février 1998). | 2294 WM 008 |
| 256, avenue Jean-Jaurès : PD-69-387-98-00022 (11 mai 1998). | 2294 WM 009 |
| 246, 248, avenue Jean-Jaurès : PD 69-387-98-00066 (15 septembre 1998). | 2294 WM 010 |
| 86, rue André-Bollier : PD-69-387-98-00109 (28 octobre 1998). | 2294 WM 011 |
| 238, 240, 242, 244, avenue Jean-Jaurès : PD-69-387-98-00115 (28 octobre 1998). | 2294 WM 012 |
| 250, 252, 254, avenue Jean-Jaurès : PD-69-387-98-00230 (25 mars 1999). | 2294 WM 013 |
| 236, avenue Jean-Jaurès ; 8, rue des cures ; 80, rue André-Bollier : Correspondance, acte de vente (copie), demandes de permis de démolir déposées par les propriétaires (ex-proprétés Mure). | 2294 WM 014 |
| Affichage, commande de 9 panneaux aux ateliers communautaires : demande de travaux (1997) ; constats par huissiers : lettres de commande, proposition tarifaire, factures (copies), procès-verbaux de constats (1998-1999). | 2294 WM 015 |

PASSATION DES MARCHÉS DÉCONSTRUCTION-DÉMOLITION-TERRASSEMENT

| | |
|--|--------------------|
| Candidatures, analyse : rapports et tableaux d'analyse, rapport de la CPAO (copie), correspondance (1997-1998). | 2294 WM 021 |
| Offres, analyse : procès-verbal d'ouverture des offres, rapports et tableaux d'analyse (copies), rapport de la CPAO (copie), simulations de prix (1998). | 2294 WM 022 |

RÉALISATION DES TRAVAUX



Travaux de terrassement, 1998 (2294 WM 036)

Chantier.

Sécurité, consultation pour une mission CSPS : bon de commande, correspondance (1997-1998), remise des plans d'hygiène et de sécurité : PPSPS de Perrier TP (démolitions), de Sotrasi (désamiantage), de Valtech (dépollution), de Pommier (blindage de fouille), de Collet (1997-2000) ; suivi de chantier : registre journal de la coordination (1998-1999).

2294 WM 023

Présentation : supports pour rétroprojecteur, plans (S.D.) ; suivi : correspondance, comptes rendus de réunions de chantier (1998-1999).

2294 WM 024

Suivi.

Tirages photographiques sur papier couleur format 14,9x10,1 (56 vues), 15,1x19,8 (14 vues) et 15,2x10,2 (49 vues) (1998-1999).

2294 WM 025

Vues aériennes successives.

12 vues photographiques (12 ektachromes) (Juin 1998).

5967 WM 017

12 vues photographiques (12 ektachromes, 1 tirage papier couleur 30x30 cm) (Juin 1998).

5967 WM 018

12 vues photographiques (12 ektachromes, 1 tirage papier couleur 30x30 cm) (juillet 1998).

5967 WM 019

| | |
|---|--------------------|
| 1 vue photographique (1 photographie numérisée) (Juillet 1998). | 5698 WM 001 |
| 7 vues photographiques (7 ektachromes, 3 tirages papier couleur) (Septembre 1998). | 5967 WM 020 |
| 1 vue photographique (1 diapositive) (29 janvier 1999). | 5967 WM 022 |
| Désamiantage. | |
| Diagnostic : plan de repérage, rapports (1997-1999). | 2294 WM 026 |
| Planification : planning, plans de retrait (1998-1999). | 2294 WM 027 |
| Suivi : | |
| Bordereaux de suivi de déchets contenant de l'amiante, confirmation de rapport d'analyses libératoires (1998-1999). | 2294 WM 028 |
| Film vidéo sur cassette VHS couleur, durée 10 min (1999). | 2294 WM 029 |
| Titre : Implantation à Lyon de l'ENS lettres. Travaux préalables, désamiantage avant démolition. | |
| Résumé : Travaux préalables à la construction des bâtiments. Présentation des étapes de désamiantage du garage Renault avant démolition. Explication de toutes les étapes des travaux. | |
| Auteur : Communauté urbaine de Lyon | |
| 6 vues photographiques (6 diapositives couleur) (5 juin 1998). | 5967 WM 016 |
| Dépollution des sols. | |
| Sondages : rapports années 1998-1999. | 2294 WM 030 |
| Sondages : rapports année 1999, résultats d'analyses (1999). | 2294 WM 031 |
| Suivi : | |
| Compte rendu des travaux d'excavation, bordereaux de suivi des déchets industriels, dossier photographique (1999). | 2294 WM 032 |
| Film vidéo sur cassette VHS couleur, durée 7 min 36 (1999). | 2294 WM 033 |
| Titre : Implantation à Lyon de l'ENS lettres. Travaux préalables, dépollution des sols. | |
| Résumé : Dépollution des sols destinés à l'implantation de l'Ecole normale supérieure lettres à Gerland. Explication de toutes les étapes nécessaires : analyse des sols, terrassement, ressuyage, évacuation des terres polluées, traitement des eaux polluées et remblayage de la zone. | |
| Auteur : Communauté urbaine de Lyon | |
| Démolitions et terrassements, suivi. | |
| Film vidéo sur cassette VHS couleur, durée 7 min 47 (1999). | 2294 WM 034 |
| Titre : Implantation à Lyon de l'ENS Lettres. Travaux préalables, | |

démolitions et terrassements.

Résumé : Images des travaux de démolition des anciens bâtiments puis du terrassement de la zone pour l'implantation de l'Ecole normale supérieure de Lettres à Gerland.

Auteur : Communauté urbaine de Lyon

Ouvrages enterrés.

Dossier photographique (1999).

2294 WM 035

Observation : les originaux des tirages sont conservés dans l'article 2294 WM 036

Tirages photographiques sur papier couleur 10,1x15,1 (1998-1999).

2294 WM 036

Terrassements et terrassements complémentaires, suivi : calcul de cubature, relevé de géomètre, correspondance (1998-1999).

2340 WM 037

Remblaiements, suivi : comptes rendus de réunions, correspondance, avis techniques sur la qualité des remblais, calculs de cubatures, DCE d'un marché de transport de déblai du terrain Astorg (Gerland) (1998-1999).

2340 WM 038

Apports de terre végétale, analyses : résultats de mesure, attestation de conformité du bureau Acanthe (copie); mise à disposition de terrains de stockage : correspondance ; livraisons : calculs de cubatures, plans (1998-1999).

2340 WM 039

Pistes de chantier, débat sur les matériaux utilisés : correspondance, avis techniques, procès-verbal d'essai (1998).

2340 WM 040

Plate-forme, réception : procès-verbal de mise à disposition des terrains à l'entreprise adjudicataire du lot 1 : gros œuvre, plans d'état des lieux après terrassement, certificat de capacité délivré à Perrier TP (1999).

2340 WM 041

Réseaux, installation provisoire de chantier, récolement : plan (1998); débranchements - raccordements : comptes rendus de réunions, plans, demandes de raccordement, correspondance, devis (1997-2000).

2340 WM 042

PROGRAMMATION

Programmiste, choix : rapports d'analyse des candidatures et des offres, dossier de références et offre du lauréat, compte rendu de réunion, correspondance, estimations du pré-programme de construction du 20.12.1996, lettres de commande (1996-1997).

2340 WM 013

Observation : Marché de programmation Pro-Développement 980763W : voir DLB marchés.

Programme, élaboration : projets de programme du 30.06.1997, du 10.09.1997 et du 06.10.1997 ; modification : additif, compte rendu de réunion, correspondance, certificat de capacité délivré au programmiste (1997).

2340 WM 014

Observation : Programme détaillé : voir marché 98/03 (2340 WM 024)

CHOIX DE L'ÉQUIPE DE MAÎTRISE D'ŒUVRE

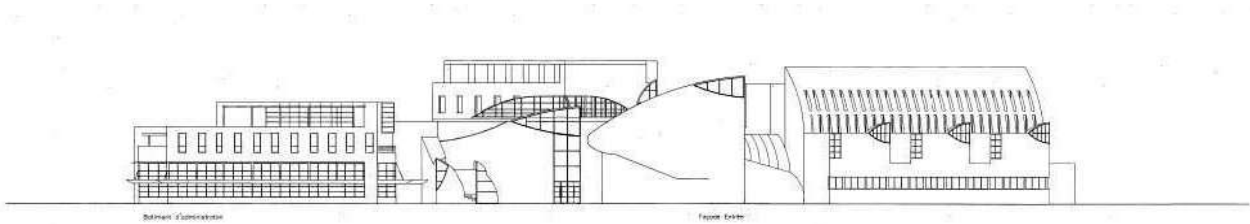

Façade de l'entrée (Henri Gaudin)

MAÎTRE D'ŒUVRE

Candidatures, ouverture : procès-verbal, liste de composition du jury ; analyses : rapport de la commission technique au jury, notes ; choix : procès-verbal du jury du 15.07.1997 (1997).

2340 WM 015

Offres, cadrage : dossier concours (règlement du concours, programme, dossier cartographique, tableau de surfaces à compléter, plan de cimaise, POS et commentaires, caractéristiques principales du marché de maîtrise d'œuvre, calendrier général, dossier géotechnique, données météorologiques, programme de maintenance, ligne de mobilier urbain, encombrement du parc machine - imprimerie, bibliographie des bibliothèques universitaires) (1997).

2340 WM 016

Offres, finalisation : questions et réponses aux candidats, plans, notice de caractéristiques des lots techniques, correspondance (1997).

2340 WM 017

Offres non retenues, 1997.

Constantin - Atelier de la Rize

2340 WM 018

Fainsilber

2340 WM 019

Valode et Pistre

2340 WM 020

Maquettes, présentation (1997).

Film couleur vidéo sur cassette VHS, durée 15 min 40.

2340 WM 021

Titre : ENS, concours d'architecture.

Résumé : Présentation des maquettes des offres pour le concours d'architecture ENS lettres et sciences humaines. Maquettes des groupes : Gaudin, Constantin, Fainsilber et Valode et Pistre.

Auteur : Focalys.

1 vue photographique (1 tirage papier couleur 30x45 cm) (1997)

5967 WM 001

Maquette de l'offre retenue Gaudin, présentation : 8 vues photographiques (8 diapositives, 7 ektachromes, 8 négatifs, 3 tirages papier couleur 30x45 cm, 4 tirages papier couleur 16x26, 6 tirages papier noir et blanc 17,5x24 cm) (1997).

5967 WM 002

Provenance : Gaudin. Reproduction soumise à condition.

Offres, ouverture : tableau, engagement de confidentialité des membres du jury ; analyses : rapport de la commission technique, tableau des surfaces ; choix : procès-verbal du jury du 01.12.1997, synthèse comparative des projets, note ; indemnisation des candidats : correspondance (1997).

2340 WM 022

Marché n°98.03 - Gaudin (1998-2003).

Extraits du registre des délibérations du Conseil de communauté des 12.05 et 16.12.1997, avis de la CPAO, candidatures et offre du groupement Gaudin.

2340 WM 023

Procès-verbaux des jurys d'ouverture des candidatures du 24.06.1997, de sélection des concurrents du 15.07.1997, d'ouverture des offres du 03.11.1997, du jury du 01.12.1997, rapport de présentation du marché par le mandataire, acte d'engagement, CCAP, calendrier prévisionnel, programme général et détaillé du 10.12.1997, règlement du concours, annexes géotechnique, météorologique, POS, programme de maintenance, imprimerie.

2340 WM 024

Annexe approche paysagère et urbanistique, dossier cartographique.

2340 WM 025

Avenant n°1 (copie) : avenant (copie), rapport de présentation (copie), demande d'honoraires supplémentaires de l'architecte, correspondance, justificatifs de demandes supplémentaires, projets, relevé de décision de choix de procédure, extrait du registre des délibérations du Conseil communautaire (séance du 27.09.1999), organigramme du maître d'œuvre.

2340 WM 026

Observations : Avenant n°2, voir 2340 WM 113.

Décompte général et définitif (2003).

2340 WM 026

" CE QU'ILS ECRIVENT DE LEUR PROJET" :

Henri et Bruno GAUDIN :

" Fonder un lieu n'est pas seulement le construire mais opérer en son sein une délicate alchimie, atteindre une harmonie particulière des entités en présence faite d'adéquation des objets à leur destination générant des usages riches et variés, mais également, faite d'un juste accord, d'une entité entre environnement d'accueil, ouvrages et jardins qui la composent."

L'école :

" Dans une même mouvement rayonnant, le tracé du parvis semble générer la forme de l'école "

" L'école, adossée à l'avenue Jean-Jaurès, formée de patios et de galeries en épi vers le jardin, poursuit son mouvement d'avancée et d'ouverture progressive vers le coeur du jardin..."

La bibliothèque :

" Au sud la bibliothèque marque une frontière nette avec le domaine public "

" Sa figure en U ouvert au Nord embrasse toute la largeur de l'îlot et contient le jardin "

Le parvis :

" Dans le long déroulement de l'avenue Jean-Jaurès, le parvis forme un moment de repos, un îlot de stabilité, une respiration "

Le jardin :

"Ecrin de l'école cloître ouvert au ciel, libre pensoir de plein-air, véritable pièce de nature offerte à la ville, le jardin est le point nodal de la composition, il constitue un espace de référence majeure"

"...c'est un jardin d'école, un jardin intérieur. Les relations à la ville sont convenues par un système de filtres-péristyle, mail, esplanade plantée. Le jardin offre ainsi sa verdure à l'extérieur mais préserve son intimité"

Extrait du concours d'architecture

CELLULE DE SYNTHÈSE

Marché n°99.02 - Setam (1999-2002).

Rapport de présentation.

2340 WM 027

Pièces de marché (notice descriptive, notice d'organisation du chantier, note d'organisation des études, protocole informatique), pièces justificatives (candidature), assurances, note méthodologique, pièces de procédure.

2340 WM 028

Procédure, choix et suivi : décision du vice-président en charge des marchés publics, correspondance.

2340 WM 029

Décompte général et mainlevée de caution bancaire (2002).

2340 WM 029

COORDINATION EN MATIÈRE DE SÉCURITÉ ET PROTECTION DE LA SANTÉ

Marché n°98.05 - Secob

Dossier de marché (1997-2002).

2340 WM 030

Procédure, suivi : correspondance, rapport d'analyse des offres, rapport de la CPAO (1997-1998).

2340 WM 031

CONTRÔLES TECHNIQUES

Marché n°98.04 - Socotec/Véritas

Dossier de marché (1998-2003).

2340 WM 032

Avenant n°1 (copie), rapport de présentation (2000).

2340 WM 033

CONCEPTION

AVANT-PROJETS

Forum : esquisse d'Henri Gaudin [1997-1998].

5698 WM 018

Observation : document numérisé.

Avant-projet sommaire (1998).

1^{ère} version (27.03.1998).

2340 WM 034

Analyse du mandataire : rapports (1998).

2340 WM 035

2^{ème} version (05.05.1998).

2340 WM 036

Avant-projet détaillé (1998).

Version définitive (25.05.1998).

Notices techniques lots 1 à 20, plans lots 1-1B,

2340 WM 037

Notices techniques plans lots 4A à 6,

2340 WM 038

Notices techniques plans lots 7 à 9B, documents généraux, notice architecturale et programme des surfaces, plans Bibliothèque,

2340 WM 039

Plans généraux, plans École,

2340 WM 040

Plans logements, plans Restaurant.

2340 WM 041

Analyse du mandataire : rapport, correspondance (1998).

2340 WM 042



Esquisses du projet. 1 - L'entrée de la bibliothèque sur le parvis (2340 WM 203)



Esquisses du projet. 2 - La façade de la bibliothèque sur l'avenue Debourg (2340 WM 203)



Esquisses du projet. 3 - La façade de l'école sur l'avenue Jean-Jaurès (2340 WM 203)

PERMIS DE CONSTRUIRE

Permis de construire (1998).

Permis de construire École et Bibliothèque, élaboration et précision des règles d'accessibilité : correspondance, plans (1998). **2340 WM 046**

École, Restaurant, Logements de fonction : permis PC-69-387-98-V 0436 (03.12.1998). **2340 WM 047**

Bibliothèque : permis PC-69-387-98-V 0437 (03.12.1998). **2340 WM 048**

Affichage, constats par huissiers : factures, procès-verbaux (1998). **2294 WM 016**

Permis de construire modificatif (2000).

École, Restaurant, Logements de fonction : permis PCM-69-387-98-V 0436 1 (14.09.2000).

Arrêté préfectoral (copie), documents administratifs, pièces écrites, plans généraux, volet paysager, plans Logements, plans Restaurant, plans École (sous-sol et rez-de-chaussée), **2340 WM 049**

Plans École (étages, toiture, façades) **2340 WM 050**

Bibliothèque : permis PCM-69-387-98-V 0437 1 (14.09.2000).

Arrêté préfectoral (copie), documents administratifs, pièces écrites et plans généraux, **2340 WM 051**

Volet paysager, plans Bibliothèque. **2340 WM 052**

MARCHÉS DE TRAVAUX ET AVENANTS

DOSSIER DE CONSULTATION DES ENTREPRISES

Dossier de consultation des entreprises (1998-1999).

Maquette, présentation (1998).

Maquette 109x132x19 cm. **7042 WM 001**

Dimensions : 130x800x290 cm

Échelle : 1.333e

Contexte : Maquette réalisée à l'étape du DCE des marchés de travaux représentant le projet validé en APD.

Film couleur vidéo sur cassette VHS, durée 8 min. **2340 WM 044**

Titre : ENS, projet Henri et Bruno Gaudin.

Résumé : Maquette du projet lauréat Gaudin pour le projet de l'ENS lettres et sciences humaines. La caméra circule à l'intérieur de la maquette.

Auteur : Focalys

8 vues photographiques (8 ektachromes, 7 tirages papier couleur 17,5x24 cm). **5967 WM 003**

Observations : provenance Gaudin. Reproduction soumise à condition.

16 vues photographiques (16 négatifs noir et blanc 9,6x12,1 cm, 13 tirages papier noir et blanc 12,7x17,6 cm, 2 tirages papier noir et blanc 17,7x24 cm), 7 vues photographies (3 tirages papier noir et blanc 11,9x24,1 cm, 4 impressions papier 21x29,7 cm). **5967 WM 004**

Observations : provenance Gaudin. Reproduction soumise à condition.

1 photographie numérisée noir et blanc. **5698 WM 008**

Observations : provenance Gaudin. Reproduction soumise à condition.

Analyse : rapports et notes d'analyses techniques du mandataire, avis du contrôleur technique (1998). APS, APD, DCE, remarques et approbation des utilisateurs et de la maîtrise d'ouvrage : correspondance, comptes rendus de réunions (1998-1999). **2340 WM 045**

PIÈCES COMMUNES À TOUS LES LOTS

Pièces administratives

Pièces communes (1998-1999).

Protocole de signature, CCTC. **2340 WM 053**

CCAP et annexes, permis de construire (copie des pièces administratives), PCSPS, étude et dossier géotechnique, CCAG. **2340 WM 054**

Pièces techniques

Plans de repérage sols et plafonds (1998-1999).

École, Bibliothèque. **2340 WM 055**

Restaurant. **2340 WM 056**

Documents architectes (1998-1999)

École.

Plans de repérage général, plan masse, plans de récolement, plans sous-sol, rez-de-chaussée, R+1. **2340 WM 057**

Plans R+2, R+3, R+4, toiture, façade et coupes A1 à A2. **2340 WM 058**

| | |
|---|--------------------|
| Coupes B1 à D3/D4/C3, coupes et façades. | 2340 WM 059 |
| Logements de fonction, de chercheurs et chambres d'hôtes : plans, coupes, façades, détails. | 2340 WM 060 |
| Restaurant : plans, coupes, façades, détails. | 2340 WM 061 |
| Bibliothèque. | |
| Plan général, plan masse, plans de récolement, plans sous-sol, rez-de-jardin. | 2340 WM 062 |
| Plans rez-de-chaussée, R+1, R+2, toiture, façade. | 2340 WM 063 |
| Coupes, détails. | 2340 WM 064 |
| Additifs modificatifs. | |
| N°1. | 2340 WM 065 |
| N°2 à 13. | 2340 WM 066 |
| Plans techniques (1998-1999). | |
| Lots 1 et 2. | 2340 WM 067 |
| Lots 2 et 5A. | 2340 WM 068 |
| Lots 5A et 5B. | 2340 WM 069 |
| Lots 5B et 6. | 2340 WM 070 |
| Lots 6 et 7. | 2340 WM 071 |
| Lots 7 et 8. | 2340 WM 072 |

MARCHÉS DE TRAVAUX

Marchés par lots

Lots 4-5-11-12-13-16, 6-7-10, 14-17 : pièces communes relatives à la procédure (1999-2001). **2340 WM 073**

Lot 1 : Gros œuvre École : marché n° 99.03 : Scarpari SA (mandataire)/ Mazza BTP/ Jean Nallet/ Fontanel (1999-2001)

 Dossier marché, dossier de candidature, ordres de service. **2340 WM 074**

 Actes de sous-traitance. **2340 WM 075**

Lot 2 : Gros œuvre Bibliothèque : marché N° 99.12 : PITANCE SA (mandataire)/ LAMY/ SATEC CASSOU BORDAS (SCB) (1999-2001)

| | |
|--|--------------------|
| dossier marché, dossier de candidature, ordres de service 1 à 5 | 2340 WM 076 |
| ordres de service 6 à 29, actes de sous-traitance | 2340 WM 077 |
| Lot 3 : Couverture inox – membrane : marché N° 99.20 : BOURGEOIS (1999-2001) | |
| dossier marché, dossier de candidature | 2340 WM 078 |
| ordres de service, actes de sous-traitance | 2340 WM 079 |
| Lot 4 : Façades : marché N° 99.06 : ERAL (mandataire)/ GARRIQUES (1999-2001) | 2340 WM 080 |
| Lot 5 : Électricité – groupes électrogène : marché N° 99.07 : ROIRET (mandataire)/ CEGELEC/ SPIE TRINDEL (1999-2001) | |
| dossier marché, dossier de candidature, actes de sous-traitance | 2340 WM 081 |
| ordres de service | 2340 WM 082 |
| Lot 6 : Génie climatique : marché N° 99.13 : DANTO ROGEAT (mandataire)/ LAURENT BOUILLET ENTREPRISE (1999-2001) | |
| CCTP | 2340 WM 083 |
| dossier marché, dossier de candidature, ordres de service | 2340 WM 084 |
| actes de sous-traitance | 2340 WM 085 |
| Lot 7 : Plomberie – sanitaires : marché N° 99.14 : PATRICOLA (mandataire)/ CERNAUT SA/ SIFFERT ET FILS (1999-2001) | |
| dossier marché, dossier de candidature, actes de sous-traitance | 2340 WM 086 |
| ordres de service | 2340 WM 087 |
| Lot 8 : Cuisine : marché N° 99.22 : MASFER (1999-2001) | |
| dossier marché, pièces justificatives et qualificatives, ordres de service, actes de sous-traitance | 2340 WM 088 |
| Lots 8 et 9 : pièces communes relatives à la procédure d'appel d'offre (1999-2001) | 2340 WM 089 |
| Lot 9 : Appareils élévateurs : marché N° 99.23 : ASCENSEURS SERVICES (1999-2001) | |
| pièces de marché, pièces justificatives et qualificatives, ordres de service, actes de sous-traitance | 2340 WM 090 |
| Lot 10 : Métallerie – serrurerie : marché N° 99.15 : FONTBONNE (mandataire)/ AMSE (1999-2001) | 2340 WM 091 |
| Lot 11 : Revêtements scellés : marché N° 99.08 : FRANCE SOLS (1999-2001) | 2340 WM 092 |
| Lot 12 : Revêtements sols minces : marché N° 99.09 : AUBONNET ET FILS (mandataire)/ SOLS RÉALISATION (1999-2001) | 2340 WM 093 |

| | |
|--|--------------------|
| Lot 13 : Parquets : marché N° 99.10 : PASSION REVÊTEMENTS (1999-2001) | 2340 WM 094 |
| Lot 14 : Cloisons, doublages : marché N° 99.24 : CCB DUFAYLITE (mandataire)/ ROLAND ET POISSON/ AUBONNET (1999-2001) | |
| dossier marché, dossier de candidature, actes de sous-traitance | 2340 WM 095 |
| ordres de service | 2340 WM 096 |
| Lot 15 : Faux plafonds : marché N° 99.25 : CHARBONNEL (mandataire)/ WANNER INDUSTRIE/ SORT ET CHASLE (1999-2001) | |
| dossier marché, dossier de candidature, actes de sous-traitance | 2340 WM 097 |
| ordres de service | 2340 WM 098 |
| Lot 16 : Menuiseries intérieures : marché N° 99.11 : SA SUSCILLON (mandataire)/ SARL THALMAN (1999-2001) | 2340 WM 099 |
| Lot 17 : Peintures intérieures et extérieures : marché N° 99.26 : M ET J BOTTA (mandataire)/ FOLGHERA ET BELAY SA / COURTADON (1999-2001) | 2340 WM 100 |
| Lot 18 : Voiries réseaux divers : marché N° 99.48 : GERLAND LYON (1999-2001) | 2340 WM 101 |
| Lot 19 : Espaces verts : marché N° 99.47 : NATURE (mandataire)/ LAQUET/ GREEN STYLE RETY/ JARDIN DES PIERRES DORÉES (1999-2001) | |
| dossier marché, dossier de candidature, ordres de service | 2340 WM 102 |
| sous-traitants, plans | 2340 WM 103 |
| Lot 20 : Mobilier sur mesure : marché N°00.09 : SA SUSCILLON (2000-2001) ³ . | |
| Suivi de la passation : rapport d'analyse des offres, avenant n°1 (copie), délibérations du Conseil communautaire, correspondance, compte rendu de réunion | 2341 WM 001 |
| dossier marché, dossier de candidature, actes de sous-traitance | 2340 WM 104 |
| ordres de service, plans | 2340 WM 105 |
| Lots 20 et 21 : CCTP, carnets de détails, plans de repérage (1998). | 2340 WM 043 |
| Lot 21 : Signalétique : marché N°00.35 : BOSCHER GRAVURES (2000-2001). | 2340 WM 106 |
| Lot 22 : Mobilier de 1 ^{er} équipement : Marché 991330G – STEELCASE STRAFOR/PSA AMÉNAGEMENT/GES/BAUMANN/SCMR (1998-2001) ⁴ . | |
| Objet du marché, mise au point : correspondance avec l'architecte et les utilisateurs, comptes rendus de réunions (1998-1999). | 2341 WM 004 |

³ Mobilier conçu par l'équipe de maîtrise d'œuvre et réalisé par des entreprises spécialisées (banques d'accueil, chaires des professeurs, tables, rayonnages et lampes de la bibliothèque, décoration intérieure du restaurant)

⁴ Ce marché de fourniture englobe tout le matériel pouvant être acheté dans le commerce. Contrairement aux autres lots, la maîtrise d'ouvrage et la maîtrise d'œuvre étaient assurées par la mission ENS (sans mandataire)

| | |
|---|--------------------|
| Candidatures, analyse : rapport de la commission permanente d'appel d'offre, procès-verbal d'ouverture des plis, rapport d'analyse, avis d'appel à la concurrence, délibération, décision de choix de procédure (1999). | 2341 WM 005 |
| Offre de base du groupement retenu (1999). | |
| bordereau des prix (offre de base) ; dossier technique (présentation des produits). | 2341 WM 006 |
| dossier technique (caractéristiques et plans des produits, moyens de transport et d'installation). | 2341 WM 007 |
| dossier technique (documentation). | 2341 WM 008 |
| Offres variantes du groupement retenu : bordereaux de prix (1999). | 2341 WM 009 |
| Offres, analyse : rapport de la commission permanente d'appel d'offre, procès-verbal d'ouverture des plis, rapports d'analyse, correspondance, invitations à réunions (1999). | 2341 WM 010 |
| Choix final, contestation de concurrents et objections préfectorales : correspondance, synthèse de l'opération (1999-2000). | 2341 WM 011 |
| Équipements mobiliers – VDIM, financement complémentaire : rapport (version mars 1999). | 2341 WM 012 |
| Dossier marché. | |
| Pièces administratives et techniques (14.12.1999). | 2341 WM 013 |
| Ordres de service 1-19 (2000-2001). | 2341 WM 014 |

Avenants et actes de sous-traitance

| | |
|--|--------------------|
| Marchés de travaux, suivi des actes de sous-traitance : actes visés par le mandataire (copies), tableaux récapitulatifs, correspondance (1998-2001). | 2340 WM 107 |
| Avenants : rapports de présentation et annexes, avenants. | |
| avenants 1 et 2 au lot 22 (2000). | 2341 WM 015 |
| avenants 1 aux lots 1, 2, 4, 5, 6, 7, 8, 9, 10, 11, 12, 13, 14, 15, 16, 17 (janvier 2000). | 2340 WM 108 |
| avenant 2 au lot 6 (janvier 2000) (avenant et délibération seuls). | 2340 WM 108 |
| avenants 1 aux lots 3, 20 ; avenants 2 aux lots 1, 2, 4, 5, 7, 8, 11, 15, 17 ; avenant 3 au lot 6 (mai 2000). | 2340 WM 109 |
| avenant 1 au lot 19 ; avenants 2 aux lots 12, 13, 14, 16, 20 ; avenants 3 aux lots 1, 2, 4, 5, 11, 15 ; avenant 4 au lot 6 (juillet 2000). | 2340 WM 109 |
| avenant 1 au lot 18 ; avenant 2 au lot 10 ; avenants 3 aux lots 7, 8, 12, 13, 14, 16, 17, 20 ; avenants 4 aux lots 1, 4, 5, 11, 15 ; avenant 5 au lot 6 (novembre 2000). | 2340 WM 110 |
| avenants 2 aux lots 18, 19 ; avenants 4 aux lots 14, 16, 17, 20 ; avenants | 2340 WM 111 |

5 aux lots 1, 5, 15 ; avenant 6 au lot 6 (février 2001).

avenant 1 au lot 21, avenants 2 aux lots 3, 9 ; avenants 4 aux lots 2, 7, 10, 12 ; avenants 5 aux lots 11, 14, 16, 17, 20 ; avenants 6 aux lots 1, 5, 15 ; avenant 7 au lot 6 ; avenant 1 au marché de CSPS (juillet 2001)

Rapport de présentation.

2340 WM 111

Avenants.

2340 WM 112

avenants 2 au lot 21 ; avenants 3 aux lots 3, 18 ; avenant 4 au lot 19 ; avenants 5 aux lots 2, 4, 10, 12 ; avenants 6 aux lots 16, 17, 20 ; avenant 7 au lot 5 ; avenant 8 au lot 6 ; avenant 2 au marché de maîtrise d'œuvre.

Rapports de présentation et avenants (octobre 2001).

2340 WM 113

Rapports de présentation et avenants (septembre 2001).

2340 WM 114

avenants 5 aux lots 7, 19 ; avenants 6 aux lots 4, 12 ; avenants 7 aux lots 16, 17, 20 ; avenant 8 au lot 5 ; avenant 9 au lot 6 (octobre 2001).

2340 WM 114

SUIVI GÉNÉRAL DES PROCÉDURES

Marchés, suivi par la cellule marchés (M. Laplace) : historique de la délocalisation de l'ENS, échéanciers des marchés (tableaux récapitulatifs), note du mandataire, note au mandataire, correspondance, tableaux récapitulatifs des montants alloués, tableaux des sous-traitants, motivations de rejets, historiques des procédures (1998-2000).

Lots 1 à 7.

2340 WM 115

Lots 8 à 21.

2340 WM 116

Procédures de marchés, choix : décisions du vice-président en charge des marchés publics (copies et originaux) (1999-2000).

2340 WM 117

Candidatures et offres, analyses.

Rapports d'OTH (BET) (1998-1999).

2340 WM 118

Rapports de G3A (mandataire) (1998-2000).

2340 WM 119

Attribution des marchés, publicité : avis d'attributions (1999-2000).

2340 WM 120

Contrôle préfectoral, observations : correspondance, notes, procès-verbaux de CPAO (copies), pièces de candidatures et rapports d'analyses (copies) (1998-2000).

2340 WM 121

RÉALISATION

SUIVI GÉNÉRAL ET SUIVI PHOTOGRAPHIQUE

Assurances Responsabilité Civile et Tous Risques Chantier, Constructeur Non Réalisateur, Dommages ouvrages et Police Unique de Chantier, choix et suivi des procédures marché : rapports d'analyse des offres, correspondance, rapports des contrôleurs techniques Socotec et Véritas, mémoire de réclamation, notes du mandataire, rapport d'étude sur les assurances Dommages ouvrages, Tous Risques Chantier et Police Unique de Chantier ; suivi de sinistres : correspondance, comptes rendus de réunions, rapports ; restitution à la communauté urbaine de Lyon de trop perçu : correspondance (1997-2004).

2340 WM 187

Organisation du chantier, gestion des grues : rapport d'enquête auprès des services publics et des concessionnaires de réseaux, plans d'implantation, correspondance, comptes rendus de réunions (1999) ; déplacement de transformateur : plan (1998) ; fermeture du bar « La Plage » : correspondance, photographies (1999) ; gardiennage : correspondance (2000).

2340 WM 124

Travaux.

Coordination générale et planification : comptes rendus de réunions, plannings, correspondance (1997-2000).

2340 WM 125

Coordination et suivi de l'exécution : comptes rendus de « réunions maître d'ouvrage » (1998-2001).

2340 WM 126

Suivi.

Fiches typologiques [1998-1999].

2340 WM 127

Invitations et comptes rendus de réunions, comptes rendus de visites de chantier, correspondance, notes sur l'état d'avancement des travaux, devis (copies) (1998-2001).

2340 WM 128

Photographies chronologiques réalisées par OTH Bâtiment : tirages photographiques sur papier couleur format 10x15 cm.

Observation : Reproduction interdite.

1er mars 1999 (19 vues),

5967 WM 007

9 mars 1999 (19 vues),

5967 WM 008

21 avril 1999 (20 vues),

5967 WM 009

1er juin 1999 (20 vues),

5967 WM 010

9 juillet 1999 (14 vues),

5967 WM 011

3 août 1999 (19 vues),

5967 WM 012

15 septembre 1999 (20 vues),

5967 WM 013

| | |
|--|--------------------|
| 22 octobre 1999 (20 vues), | 5967 WM 014 |
| 27 novembre 1999 (20 vues). | 5967 WM 015 |
| Photographies chronologiques réalisées par la communauté urbaine de Lyon : | |
| 19 février 1999. Préparation du site : 23 vues photographiques (23 diapositives). | 5967 WM 023 |
| 10 mars 1999. Préparation du site, vue aérienne du site : 7 vues photographiques (7 diapositives, 1 tirage papier couleur 20,5x30,5 cm). | 5967 WM 024 |
| 25 mai 1999. Construction, vue aérienne : 7 vues photographiques, (7 diapositives). | 5967 WM 025 |
| 30 juin 1999. Construction, vue aérienne : 9 vues photographiques (9 diapositives). | 5967 WM 026 |
| Septembre 1999. Construction, vue aérienne : 5 vues photographiques (5 ektachromes). | 5967 WM 027 |
| Septembre 1999. Construction, vue aérienne : 1 vue photographique (1 photographie numérisée). | 5698 WM 002 |
| 4 octobre 1999. Construction, vue aérienne : 7 vues photographiques (7 diapositives). | 5967 WM 028 |
| 23 octobre 1999. Chantier, journée portes ouvertes : 33 vues photographiques (33 diapositives). | 5967 WM 029 |
| 6 décembre 1999. Construction : 9 vues photographiques (9 diapositives). | 5967 WM 030 |
| 29 février 2000. Construction : 35 vues photographiques (35 diapositives). | 5967 WM 031 |
| 15 mars 2000. Construction : 19 vues photographiques (19 diapositives). | 5967 WM 032 |
| Mars 2000. Construction, vue aérienne : 8 vues photographiques (7 ektachromes, 1 tirage papier). | 5967 WM 033 |
| Mars 2000. Construction, vue aérienne : 1 vue photographique (1 photographie numérisée). | 5698 WM 003 |
| <i>Observation : correspond à la numérisation de l'article 5967 WM 033-8.</i> | |
| Avril 2000. Construction, vue aérienne : 5 vues photographiques (5 ektachromes). | 5967 WM 034 |
| Mai 2000. Construction, vue aérienne : 9 vues photographiques (8 ektachromes, 1 tirage papier couleur). | 5967 WM 035 |
| Juin 2000. Construction, vue aérienne : 10 vues | 5967 WM 036 |

| | |
|--|--------------------|
| photographiques (10 ektachromes, 4 tirages papier couleur). | |
| 16 juin 2000. Construction : 30 vues photographiques (30 diapositives). | 5967 WM 037 |
| 12-27 septembre 2000. Construction : 10 vues photographiques (10 diapositives). | 5967 WM 038 |
| Octobre 2000. Construction, vue aérienne : 10 vues photographiques (10 ektachromes, 5 tirages papier couleur). | 5967 WM 039 |
| Octobre 2000. Construction, vue aérienne : 1 vue photographique (1 photographie numérisée). | 5698 WM 004 |
| Octobre 2000. Construction, vue aérienne : 1 vue photographique (1 photographie numérisée). | 5698 WM 005 |
| Octobre 2000. Construction, vue aérienne : 1 vue photographique (1 photographie numérisée). | 5698 WM 006 |
| Octobre 2000. Construction, vue aérienne : 1 vue photographique (1 photographie numérisée). | 5698 WM 007 |
| Novembre 2000. | |
| Fin de construction et emménagement : 20 vues photographiques (20 diapositives). | 5967 WM 040 |
| École vue depuis le parvis René Descartes. | 5698 WM 009 |
| © <i>Cabinet Henri Gaudin - MARTINELLI Antonio</i> | |
| Entrée de l'école sur le parvis René Descartes. | 5698 WM 010 |
| © <i>Cabinet Henri Gaudin - MARTINELLI Antonio</i> | |
| Entrée de l'école sur le parvis René Descartes, détail de la façade. | 5698 WM 011 |
| © <i>Cabinet Henri Gaudin - MARTINELLI Antonio</i> | |
| Forum de l'école, détail de la voute intérieure. | 5698 WM 012 |
| © <i>Cabinet Henri Gaudin - MARTINELLI Antonio</i> | |
| Forum de l'école, détail de la voute intérieure. | 5698 WM 013 |
| © <i>Cabinet Henri Gaudin - MARTINELLI Antonio</i> | |
| Aile de l'école consacrée à la formation, façade sur l'avenue Jean Jaurès. | 5698 WM 014 |
| © <i>Cabinet Henri Gaudin - BOREL Nicolas</i> | |
| Aile de l'école consacrée à la formation, façade sur l'avenue Jean Jaurès, détail de la toiture. | 5698 WM 015 |
| © <i>Cabinet Henri Gaudin - BOREL Nicolas</i> | |

| | |
|--|--------------------|
| Aile de l'école consacrée à la formation et résidence des chercheurs, façades sur l'avenue Jean Jaurès. | 5698 WM 016 |
| © <i>Cabinet Henri Gaudin - BOREL Nicolas</i> | |
| Résidence des élèves, façade coté jardins. | 5698 WM 017 |
| © <i>Cabinet Henri Gaudin - BOREL Nicolas</i> | |
| Résidence des élèves, escalier sur la cour intérieure. | 5698 WM 019 |
| © <i>Cabinet Henri Gaudin - BOREL Nicolas</i> | |
| Résidence des élèves, cour intérieure. | 5698 WM 020 |
| © <i>Cabinet Henri Gaudin - BOREL Nicolas</i> | |
| Bibliothèque, façade sur l'avenue Debourg. | 5698 WM 021 |
| © <i>Cabinet Bruno Gaudin - Archipress - BOEGLY Luc</i> | |
| Bibliothèque, façade sur l'avenue Debourg, détail. | 5698 WM 022 |
| © <i>Cabinet Bruno Gaudin - Archipress - BOEGLY Luc</i> | |
| Bibliothèque, façade sur les jardins intérieurs. | 5698 WM 023 |
| © <i>Cabinet Bruno Gaudin - Archipress - BOEGLY Luc</i> | |
| Bibliothèque, entrée sur la parvie René Descartes. | 5698 WM 024 |
| © <i>Cabinet Bruno Gaudin - Archipress - BOEGLY Luc</i> | |
| Bibliothèque, rue intérieure. | 5698 WM 025 |
| © <i>Cabinet Bruno Gaudin - Archipress - BOEGLY Luc</i> | |
| Ouverture de l'école, étudiants en salle de lecture de la bibliothèque : 2 vues photographiques (2 diapositives) | 5967 WM 041 |
| Bibliothèque, salle de lecture et rayonnages des collections de l'ENS. | 5698 WM 026 |
| © <i>Cabinet Bruno Gaudin - Archipress - BOEGLY Luc</i> | |
| Bibliothèque, salle de lecture et rayonnages des collections de l'ENS. | 5698 WM 027 |
| © <i>Communauté urbaine de Lyon - LEONE Jacques</i> | |
| Bibliothèque, rayonnages. | 5698 WM 028 |
| © <i>Communauté urbaine de Lyon - LEONE Jacques</i> | |
| Jardins de la zone de l'administration. | 5698 WM 029 |
| © <i>Atelier Acanthe - DREVET Mélanie</i> | |

| | |
|---|--------------------|
| Jardins de la zone de l'administration. © Communauté urbaine de Lyon - LEONE Jacques | 5698 WM 030 |
| Assainissement, prise en compte des eaux souterraines et du rejet des eaux pluviales : note techniques, correspondance (1998-1999). | 2340 WM 130 |
| Surfaces, calculs : récapitulatifs (1999). | 2340 WM 131 |

JARDINS

| | |
|---|--------------------|
| Jardins de l'École. | 2340 WM 132 |
| Estimation des coûts et suivi des travaux : comptes rendus de réunions, correspondance, devis (copies), DPGF (copie), note de l'architecte (1999-2000). | 2340 WM 132 |
| Plan (1999). | 5698 WM 031 |
| <i>Observation : document numérique.</i> | |

BIBLIOTHÈQUE

| | |
|--|--------------------|
| Bibliothèque. | |
| Suivi de la conception et de la réalisation : comptes rendus de réunions, correspondance, note de présentation, documentation, plans, récapitulatif des mises à disposition (1997-2001). | 2340 WM 133 |
| Plans de distribution intérieure (08.09.1999). | |
| Niveau -1 : plan des locaux au 1/200 ^e format 71,8x58,3 (papier). | 2406 WM 021 |
| Niveau rez-de-chaussée : plan des locaux au 1/200 ^e format 71,8x58,3 (papier). | 2406 WM 022 |
| Niveau 1 : plan des locaux au 1/200 ^e format 71,8x58,3 (papier). | 2406 WM 023 |
| Niveau 2 : plan des locaux au 1/200 ^e format 71,8x58,3 (papier). | 2406 WM 024 |
| Niveau 3 : plan des locaux au 1/200 ^e format 71,8x58,3 (papier). | 2406 WM 025 |
| Niveau 4 : plan des locaux au 1/200 ^e format 71,8x58,3 (papier). | 2406 WM 026 |

La galerie de la bibliothèque



En travaux... (5967 WM 032-4)

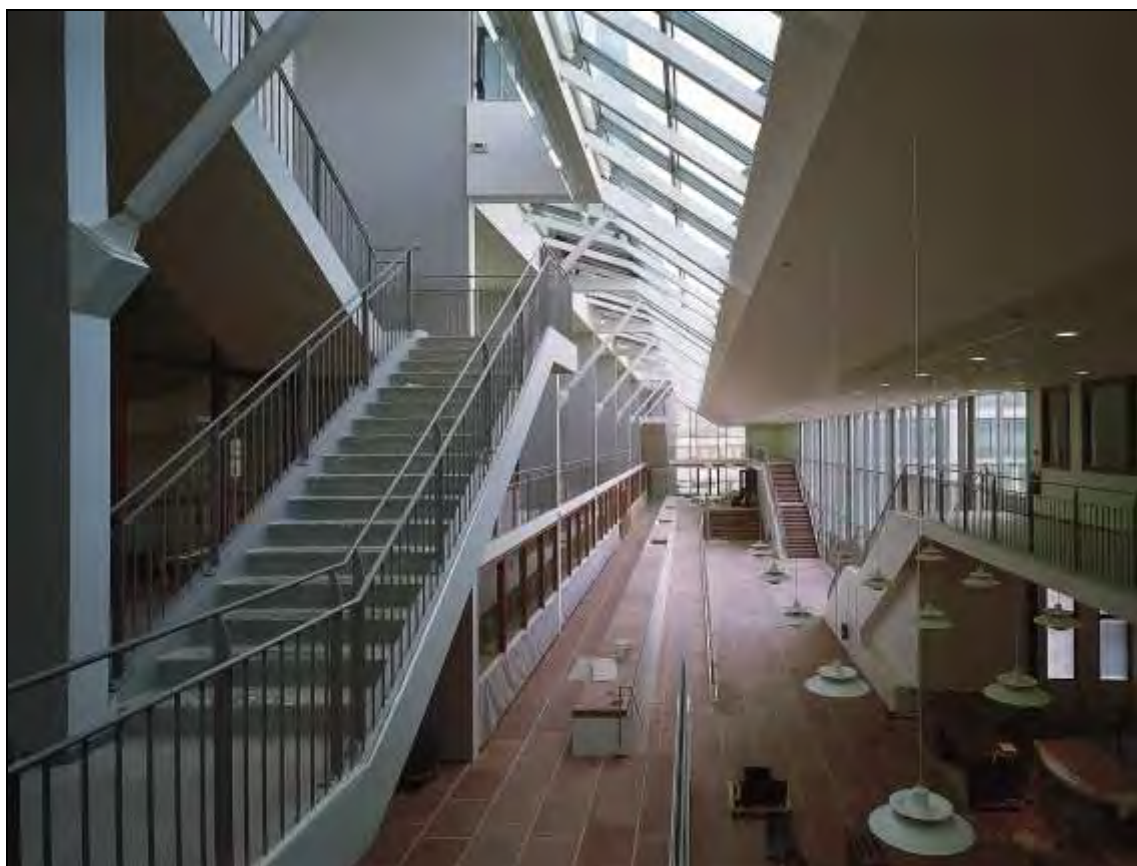

...et à la réception des travaux (5698 WM 025)

La salle de lecture de la bibliothèque



En travaux... (5967 WM 037-5)



...et à la réception des travaux (5698 WM 026)

ÉCOLE

École : plans de distribution intérieure (08.09.1999).

| | |
|---|--------------------|
| Niveau -1 : plan des locaux au 1/300e format 52,6x49,9 (papier). | 2406 WM 015 |
| Niveau rez-de-chaussée : plan des locaux au 1/300e format 52,6x49,9 (papier). | 2406 WM 016 |
| Niveau 1 : plan des locaux au 1/300e format 52,6x49,9 (papier). | 2406 WM 017 |
| Niveau 2 : plan des locaux au 1/300e format 52,6x49,9 (papier). | 2406 WM 018 |
| Niveau 3 : plan des locaux au 1/300e format 52,6x49,9 (papier). | 2406 WM 019 |
| Niveau 4 : plan des locaux au 1/300e format 52,6x49,9 (papier). | 2406 WM 020 |



L'amphithéâtre en construction, 1999 (5967 WM 031-32)

L'entrée de l'école

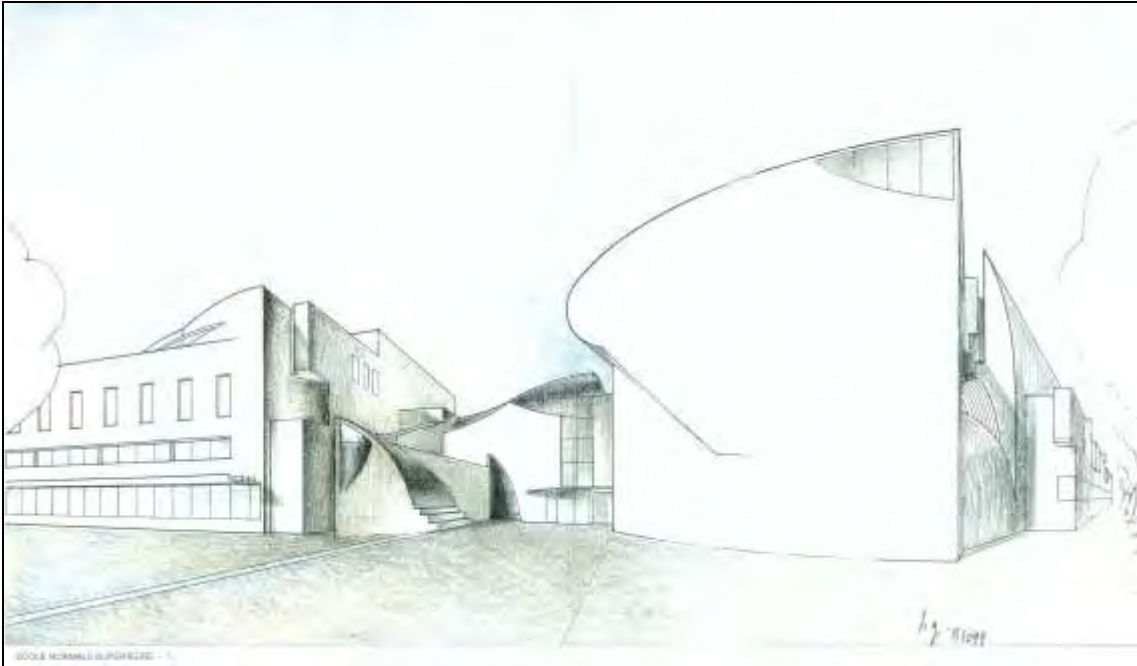

A l'état d'esquisse...



...et après réalisation (5698 WM 010)

RESTAURANT

Restaurant, suivi de la réalisation : comptes rendus de réunions, comptes rendus de visites, correspondance, avis du contrôleur technique (2000).

2340 WM 134

THÉÂTRE

Théâtre, suivi de la réalisation : comptes rendus de réunions, correspondance, avis de la commission communale de sécurité, compléments aux CCTP lots 5 et 10 pour les équipements scénographiques (1998-2001).

2340 WM 135

RÉSIDENCE⁵

Résidence des élèves : plans de distribution intérieure (08.09.1999).

Niveau -1 et 4 : plan des locaux au 1/300e format 60x47,5 (papier).

2406 WM 027

Niveau rez-de-chaussée et 1 : plan des locaux au 1/300e format 60x47,5 (papier).

2406 WM 028

Niveau 1 et 2 : plan des locaux au 1/300e format 60x47,5 (papier).

2406 WM 029



Les résidences, 2000 (5698 WM 017)

⁵ Voir le détail dans la partie « Opérations liées »

MOBILIER

Mobilier structurant (lot 20).

Conception réalisation et réception, suivi par les architectes : note de présentation de l'APD, correspondance, comptes rendus de réunions, comptes rendus de réunions de coordination avec le lot VDIM (1999-2001). **2341 WM 002**

Travaux, suivi : correspondance (2000-2001). **2341 WM 003**

Mobilier de 1^{er} équipement (lot 22).

Suivi du chantier, réunions : comptes rendus (1998-2000). **2341 WM 016**

Rayonnages de bibliothèques, implantation : plans (1999-2000). **2341 WM 017**

Disposition du mobilier, proposition : plans (2000). **2341 WM 018**

Correspondance de la mission ENS : copie du courrier départ, courrier arrivée.

Avec le groupement Steelcase (titulaire du marché) : correspondance, notes, listes de prix et de matériel, plans, PPSPS de l'entreprise GES, constat d'huissier sur les retards de déploiement du matériel (24.11.2000), listes de réserves, certificat de réception (1999-2001). **2341 WM 019**

Avec la bibliothèque inter-universitaire : correspondance, plans (1998-2001). **2341 WM 020**

Avec l'ENS : correspondance, compte rendu de réunion, constats d'huissier sur différents désordres les 26.01.2001 et 07.02.2001 (1999-2001). **2341 WM 021**

Avec G3A (mandataire) : correspondance, liste des réserves, devis (copies) (2000-2001). **2341 WM 022**

Avec Gaudin (architecte) : correspondance, devis, listes d'OPR, constats de travaux (2000-2001). **2341 WM 023**

Avec OTH (bureau d'études techniques) (2000). **2341 WM 024**

Avec COPIBAT (coordonnateur de chantier) : correspondance, constats de travaux (copies) (1999-2000). **2341 WM 025**

Avec Logirel (maître d'ouvrage des résidences) (1999-2000). **2341 WM 026**

PROJET VOIE DONNÉES IMAGE MULTIMÉDIA (VDIM)

Pour appuyer ses actions d'enseignement, de recherche, de documentation, d'accueil et de rayonnement international, l'ENS comptait s'appuyer sur l'usage des nouvelles technologies de l'information et de la communication.

Le projet VDIM devait faciliter les relations avec les autres institutions de lettres, sciences humaines et sociale. Il représentait également le moyen de développer et d'expérimenter de nouvelles pratiques et de renforcer la symbiose entre enseignement, recherche, ressources documentaires et fonctions éditoriales.

De ce fait, le projet avait la volonté de penser globalement l'ensemble des fonctions voix données images multimédia qui devaient être utilisées sur l'ensemble du site de Gerland dans les domaines de la vie quotidienne, de la pédagogie, de la recherche, des bibliothèques et de l'administration. Les fonctions couvertes sont donc hétérogènes et font appel à :

- un réseau sécurisé unique pour le site pour permettre le transport des flux nécessaires aux usages multimédias,
- un intranet ouvert sur les réseaux universitaires et l'internet, sur lequel se greffent tous les services de communication, information, collaboration documentaire, édition,
- un annuaire unique destiné à simplifier et sécuriser les tâches administratives,
- un badge personnel unique pour les paiements par porte-monnaie électronique, les accès aux locaux et applications informatiques contrôlées,
- un système multimédia pour l'enseignement.

SUIVI GÉNÉRAL ET ADMINISTRATIF

| | |
|--|--------------------|
| Comité de pilotage, réunions : comptes rendus, points sur l'avancement, notes sur l'organisation de la maîtrise d'ouvrage (1999-2001). | 2307 WM 051 |
| Suivi général et coordination, réunions : comptes rendus (1998-2001). | 2307 WM 052 |
| Projet, présentation : note de synthèse, notes de présentation, supports transparents (1999-2000). | 2307 WM 054 |
| Déploiement, suivi et planification : planning, comptes rendus de réunions, tableaux d'équipement des salles et de suivi des incidents (1999-2000). | 2307 WM 053 |
| Fichiers de données personnelles, déclaration à la CNIL : correspondance, copie de déclaration (2000). | 2307 WM 057 |
| Financement, suivi : convention financière ENS – Communauté urbaine (28.10.1998) (copie), échéanciers de paiement, estimations, récapitulatif général, état des financements complémentaires, notes techniques, notes, correspondance, compte rendu de réunion, copies de devis (1998-2001). | 2307 WM 058 |
| Sécurité des équipements, recrutement de personnel : copie de lettre de commande, correspondance, projet de contrat de gardiennage avec CBS (2000) | 2307 WM 059 |

ÉTUDES PRÉLIMINAIRES

Conception du nouveau système informatique, constat de l'existant et réflexion sur les besoins : études, projet quadriennal de l'école et de son service multimédia, inventaire du matériel (1997-1998).

2307 WM 001

PROGRAMMATION

Choix d'un programmeur, consultation : rapport d'analyse des candidatures, rapport d'analyse des offres, correspondance (1998).

2307 WM 002

Marché d'étude de programmation n°980763W (copie) – Comment (1998).

2307 WM 003

Programme.

Élaboration : comptes rendus de réunions, recueil des besoins, notes techniques, rapports d'avancement, présentation générale du projet, correspondance ; achèvement : programme du 22.10.1998 (1998).

2307 WM 004

Observations de la Région : rapport (copie), mémoire en réponse de la Communauté urbaine (1998).

2307 WM 005

CHOIX DU CONCEPTEUR-RÉALISATEUR

Candidatures, analyses : procès-verbal d'ouverture des candidatures (copie), comptes rendus de réunions, rapport d'analyse, procès-verbal de sélection des candidats, notes, correspondance, délibérations 98-3446 et 98-3447, proposition d'AMO de JPL Com (1998).

2307 WM 005

Offres 1^{er} tour.

Proposition de Bull :

pièces administratives, l'essentiel de la proposition, ingénierie générale, le système d'information (1999).

2307 WM 006

le système d'enseignement, formation, maintenance, proposition financière (1999).

2307 WM 007

Proposition de Roiret :

pièces administratives, documents généraux, système d'enseignement (chapitres 1-4) (1999).

2307 WM 008

système d'enseignement (chapitres 5-12), système d'information (1999).

2307 WM 009

Analyse : procès-verbal d'ouverture des offres, rapport d'analyse, questions et réponses des concurrents, compte rendu d'audition des concurrents (1999).

2307 WM 010

Offres 2^e tour.

Proposition de Bull :

pièces administratives, évolutions de la proposition, ingénierie générale, système d'information (chapitres 1-3) (1999). **2307 WM 011**

système d'information (chapitres 4-20), maintenance sur 3 ans, proposition financière (1999). **2307 WM 012**

Proposition de Roiret :

pièces administratives et financières (1999). **2307 WM 013**

documents généraux, descriptif technique (1999). **2307 WM 014**

Analyse : procès-verbal d'ouverture des offres, rapport d'analyse, note de présentation du 2^e tour, note de synthèse par la bibliothèque interuniversitaire, correspondance (1999). **2307 WM 015**

Offres 3^e tour.

Réponse de Bull (1999). **2307 WM 016**

Réponse de Roiret (1999). **2307 WM 017**

Analyse : procès-verbal d'analyse des offres (copie), rapport d'analyse, correspondance (1999). **2307 WM 018**

Marché de conception réalisation 991085Q – Roiret

certificat de notification, pièces administratives (1999), **2307 WM 019**

programme fonctionnel détaillé et annexes, mémoire technique : chapitres 13.1 à 13.9 (1999), **2307 WM 020**

mémoire technique : chapitres 13.9 à 13.21, plan d'assurance qualité (1999). **2307 WM 021**

Ordres de service 1-5 (1999-2000) **2307 WM 021**

Avenant n°1 : avenant, rapport de présentation, délibération, certificat de notification (23.12.1999). **2307 WM 022**

Avenant n°2 : avenant, rapport de présentation, certificat de notification (09.02.2001). **2307 WM 023**

Marché d'assistance à maîtrise d'ouvrage 991304D – Comment (1999) **2307 WM 024**

Visio-conférence et signalétique dynamique, engagement d'un AMO pour le suivi d'exécution : lettre de commande (copie), CCAP et annexe technique (1999). **2307 WM 056**

CONCEPTION

Plan Qualité Projet.

Élaboration : plannings, version de base (12.10.1999), notes et fiches de lecture, correspondance, version intermédiaire (29.11.1999). **2307 WM 025**

Rédaction finale : version définitive (09.02.2000). **2307 WM 026**

Projet.

Conception générale.

Version A.

livrets techniques (1999). **2307 WM 027**

notes de lecture (1999-2000). **2307 WM 028**

Version A'.

livrets techniques (2000). **2307 WM 029**

notes de lecture (2000). **2307 WM 030**

Version B.

livrets techniques 1, 2, 3, 5, 8, 9, 10, 11, 12, 13, 14, 15, 16, 17, 20, 21 (2000). **2307 WM 031**

livrets techniques 4, 6, 7, 18 et 19 (2000). **2307 WM 032**

notes de lecture (2000). **2307 WM 033**

Conception détaillée.

Version A.

livrets techniques 2, 3 (2000). **2307 WM 036**

livrets techniques 4, 5, 6, 8, 9, 10, 11, 12, 13, 14, 18, 20, 21 (2000). **2307 WM 037**

Analyse de l'AMO (« Instruction ») : notes techniques, comptes rendus de réunions, correspondance (1999). **2307 WM 034**

Réalisation, suivi : livrets conception détaillée version B et C, fiches de lecture, fiches de tests, notes, correspondance.

livrets techniques 2, 3 (1999-2001). **2307 WM 038**

livrets techniques 4, 5, 6, 7, 8 (1999-2001). **2307 WM 039**

livrets techniques 9, 10, 11 (1999-2001). **2307 WM 040**

livrets techniques 12, 13, 14, 15, 16, 17 (1999-2001). **2307 WM 041**

| | |
|--|--------------------|
| livrets techniques 18, 20, 21 (1999-2001). | 2307 WM 042 |
| Matériels et prix, récapitulatif général : bordereau de prix (2000). | 2307 WM 035 |

INTÉGRATION SUR SITE

| | |
|--|--------------------|
| Matériels, comptage et installation : correspondance, notes techniques, inventaires, listes de fournisseurs, copies de bons de livraison (1999-2001). | 2307 WM 043 |
| Raccordement au Réseau Métropolitain Universitaire, débat et réflexions sur les clauses des marchés et avenants : correspondance, comptes rendus de visites, comptes rendus de réunions (1999-2000). | 2307 WM 044 |
| Installation d'un internet provisoire, suivi : correspondance, notes (2000). | 2307 WM 045 |
| Installations téléphoniques, suivi : correspondance, CCTP d'une consultation lancée par l'ENS, rapport d'analyse des offres (2000). | 2307 WM 046 |
| Câblage, suivi : correspondance, notes (2001). | 2307 WM 047 |
| Installation, coordination avec le bâtiment et le mobilier : correspondance, comptes rendus de réunions, calendriers prévisionnels, inventaire de matériel par salle, notes techniques (1999-2001). | 2307 WM 048 |
| Anomalies, suivi : fiches d'incidents, compte rendu de réunion, correspondance (2000-2001). | 2307 WM 049 |
| Personnel de l'ENS, formation au réseau VDIM : correspondance (2001). | 2307 WM 050 |

CLÔTURE DE L'OPÉRATION

| | |
|---|--------------------|
| Réception : listes de réserves, plans de tests de validation, correspondance (2000). | 2307 WM 060 |
| Règlement financier, réclamations des entreprises : correspondance (2000-2001). | 2307 WM 061 |
| Vérifications d'aptitude (VA), suivi : procès-verbaux de VA, mémoires de réponses aux observations, rapports, plans de tests, correspondance (2001). | 2307 WM 062 |
| Vérifications d'aptitude (VA), suivi : procès-verbaux de VA, mémoires de réponses aux observations, rapports, plans de tests, correspondance (2001). | 2307 WM 063 |
| Vérification de service régulier (VSR), suivi : inventaire du matériel installé et des coûts, procès-verbal de VSR, procès-verbal d'ajournement de VSR, protocole transactionnel, rapport d'utilisation du système, fiches d'incidents et de non-conformité, liste de réserves, correspondance (2001-2002). | 2307 WM 064 |

CORRESPONDANCE : COPIES COURRIER DÉPART, COURRIER ARRIVÉ

| | |
|---|--------------------|
| Correspondance avec Gaudin (Architecte) (1998-2001). | 2307 WM 066 |
| Correspondance avec OTH (Bureau d'études techniques) (1998-2001). | 2307 WM 067 |
| Correspondance avec COPIBAT (Coordinateur de chantier) (1998-2000). | 2307 WM 068 |
| Correspondance avec G3A (Mandataire) (1998-2001). | 2307 WM 069 |
| Correspondance avec M. Tailhardat (Société Comment – programmiste et AMO VDIM) (1997-2001). | 2307 WM 070 |
| Correspondance avec M. Jayet (Cabinet Neter – AMO VDIM) (1999-2000). | 2307 WM 071 |
| Correspondance avec M. Lefebvre (JPL Com – AMO VDIM) (1999-2000). | 2307 WM 072 |
| Correspondance avec la DSIT (AMO VDIM) (1999-2000). | 2307 WM 073 |
| Correspondance avec EI Audiovisuel (Groupement concepteur-réalisateur VDIM) (1999-2001). | 2307 WM 074 |
| Correspondance avec Roiret entreprise (Groupement concepteur-réalisateur VDIM). | |
| Années 1999-2001 | 2307 WM 075 |
| Année 2002 | 2307 WM 076 |
| Correspondance avec les entreprises (Intervenants VDIM et coordination avec les autres lots) (1999-2001). | 2307 WM 077 |
| Correspondance avec l'ENS (Utilisateur) (1998-2001). | 2307 WM 078 |
| Correspondance avec le pôle bibliothèque (Utilisateur) (1998-2000). | 2307 WM 079 |
| Correspondance avec l'Académie (1998). | 2307 WM 080 |
| Correspondance avec la Préfecture et le Ministère (1999, 2002). | 2307 WM 081 |
| Notes internes (1999-2002). | 2307 WM 082 |

1% ARTISTIQUE

| | |
|---|--------------------|
| Comité de pilotage 1% décoration, réunions : comptes rendus, compte rendu manuscrit, invitation à réunion, correspondance (1999-2000). | 2340 WM 147 |
| Sélection, choix de la procédure : décision du vice-président, correspondance, notes, avis d'appel public à la concurrence, calendrier prévisionnel (1999-2000). | 2340 WM 148 |
| Candidatures, analyses (Commission d'appel d'offres du 04.04.2000) : correspondance, rapport, tableaux (2000). | 2340 WM 149 |
| Offres non retenues. | |
| Lot n°1 : œuvre picturale destinée à l'école (2000). | |
| Ber Janos – Brunschwig Colette - Mortier Patrice - Viallat Claude | 2340 WM 150 |
| BER JANOS : maquettes. | 2340 WM 151 |
| MORTIER : maquette. | 2340 WM 152 |
| VIALAT : maquette. | 2340 WM 153 |
| Lot n°2 : œuvre plastique destinée à la bibliothèque (2000). | |
| Bertrand Jean-Pierre – Blais Jean-Charles – Cerino Jean-Marc – Quesniaux Bernard. | 2340 WM 154 |
| Blais Jean-Charles : maquettes. | 2340 WM 155 |
| Cerino Jean-Marc : maquettes. | 2340 WM 156 |
| Offres, Analyse (Commission d'appel d'offres du 06.06.2000) : rapports, tableaux, descriptifs des offres, notes, correspondance (2000) ; indemnisation des candidats : correspondance (2000). | 2340 WM 157 |
| Lot n°1 : œuvre picturale destinée à l'école : marché n°001008W – RAFOLS CASAMADA (2000). | |
| Pièces administratives et techniques. | 2340 WM 158 |
| Esquisses. | 2340 WM 159 |
| Lot n°2 : œuvre plastique destinée à la bibliothèque : marché n°001009X – HOLLAN (2000). | |
| Pièces administratives et techniques. | 2340 WM 160 |
| propositions, documentation. | 2340 WM 161 |
| Mission d'assistance de Jean-Dominique Secondi, marché : proposition d'assistance à maîtrise d'œuvre, proposition d'assistance pour le suivi de la réalisation, lettres de commande (copies) (1999-2000) ; suivi de l'opération : correspondance, dossiers projet et réalisation de Hollan, comptes rendus de | 2340 WM 162 |

réunions avec les artistes, comptes rendus de visite du chantier (2000-2001).

Travaux, remise des biens : projet de procès-verbal, correspondance, notes, factures (2000).

2340 WM 163

CONTRÔLE TECHNIQUE

Contrôle technique, observations du bureau Véritas.

Correspondance, comptes rendus de réunions (1999-2002).

2340 WM 164

Examen de documents (1999-2001).

2340 WM 165

Bordereaux d'envoi de documents (1999-2001).

2340 WM 166

Avis sur documents d'exécution (1999-2002).

2340 WM 167

Comptes rendus de contrôles techniques (1999-2000).

2340 WM 168

Avis en phase de réalisation des travaux (2000-2001).

2340 WM 169

OPÉRATIONS LIÉES⁶

RÉSIDENCE

La réalisation du programme de résidence destinée à l'accueil des élèves et des intervenants de passage a été confiée au promoteur Logirel. Marchés et dossiers suivi de l'opération sont conservés par cette société.

Résidence, conception.

Programme (copie), correspondance, notes internes, délibérations (copies), arrêtés préfectoraux (copies), études de faisabilité (1997). **2340 WM 136**

Permis de construire PC-69-387-98-V 0438 (1998). **2340 WM 137**

Convention et subvention versée par la Communauté urbaine à LOGIREL, études de faisabilité, correspondance, notes internes (1998-2004) **2340 WM 138**

SERVICE CENTRAL DE DOCUMENTATION

Le SCD est situé rue Chevreul et dépend des universités de Lyon. Son aménagement a été prévu pour compenser la migration de la bibliothèque centrale Lyon 2/Lyon 3 du site des quais vers la bibliothèque de l'ENS. Cette opération a été abandonnée en tant qu'opération liée au projet.

Service Central de Documentation, concours de maîtrise d'œuvre d'aménagement : avis d'appel à la concurrence, plans du site, calendrier prévisionnel, projet de rapport et rapport d'analyse des candidatures, compte rendu manuscrit du jury du 14.10.1997 (1997) ; étude de programmation : cahier des charges (1998) ; évolution et abandon du projet : correspondance (1998-2000). **2340 WM 139**

⁶ Outre les opérations liées directement représentées dans les fonds de la mission, on peut également signaler d'autres opérations plus ou moins liées au projet ENS tels que le transfert de l'institut d'étude politique et l'extension de l'université Lyon I (SERL), le prolongement de la ligne B du métro (SYTRAL), la révision du plan de zonage (PDU)...

PARVIS RENÉ DESCARTES

Le parvis est destiné à être l'espace sur lequel s'ouvrent les entrées de l'école et de la bibliothèque. Il se situe à l'angle de des deux avenues structurantes : Jean Jaurès et Debourg. L'opération est conçue par Henri et Bruno Gaudin. Les travaux débutent en 1999 et leur réception a lieu en 2001.

Plusieurs noms ont été envisagés pour cet espace (parvis des écoles, parvis de Saint-Cloud...) avant que celui de René Descartes soit retenu.

L'opération a été réalisée sous maîtrise d'ouvrage de la Délégation Générale au Développement Urbain (service Espace public). Le suivi de la procédure de déclaration d'utilité publique a été confié à la Direction de l'Action Foncière.

Sources complémentaires

2617 W 001-026 Lyon 7ème.- École Normale Supérieure lettres et sciences humaines, implantation dans le quartier de Gerland.- Parvis René Descartes, aménagement : dossier de suivi d'opération (1996-2003). (cf. répertoire méthodique détaillé Archives du service Espace public).

Parvis René Descartes, aménagement.

Déclaration d'utilité publique : comptes rendus de réunions, correspondance, arrêtés préfectoraux, état parcellaire, plan de périmètre, dossier de concertation préalable, photographie des affichages d'arrêtés de DUP (1997-1998). **2340 WM 141**

Avant-projet sommaire (1998). **2340 WM 142**

Avant-projet détaillé (1998). **2340 WM 143**

Planification des travaux : comptes rendus de réunions, plannings (1999) ; suivi des travaux : comptes rendus de réunions, correspondance (1997-2001). **2340 WM 144**

État des lieux après travaux : photographies (2000).

Parvis René Descartes, zone arborée **5698 WM 032**

Parvis René Descartes, zone arborée **5698 WM 033**

Parvis René Descartes et vue sur les immeubles de l'avenue Jean Jaurès **5698 WM 034**

Parvis René Descartes et vue sur les immeubles de l'avenue Jean Jaurès **5698 WM 035**

© Atelier Acanthe - DREVET Mélanie

Parvis René Descartes et vue sur l'entrée de l'école **5698 WM 036**

© Ville de Lyon - CHAUVET Muriel

Le parvis René Descartes



En travaux... (5967 WM 031-20)



...et après réalisation (5698 WM 033)

MAIL DE FONTENAY

Le mail ou allée de Fontenay correspond à une voie nouvelle ouverte à l'ouest du site. Cette opération a été réalisée sous maîtrise d'ouvrage de la Direction de la Voirie (services unité projets opérationnels et études arbres et plantations).

La création du Mail de Fontenay entre dans le cadre d'une opération spécifique (opération dépassant les 200 000 €). Les marchés sont donc des marchés dédiés.

Mail de Fontenay, création :

Comptes rendus de réunions, correspondance, notes internes, plans, ordres de service 1 et 2, procès-verbaux de réception (copies) (1998-2002). **2340 WM 140**

Marchés publics.

Pièces de procédure communes à l'ensemble des lots (1999-2000). **2556 WM 012**

Lot 1 voirie : marché n°000162A : SCREG SUD EST/MONIN (2000).

Dossier marché. **2556 WM 013**

Actes de sous-traitance. **2556 WM 014**

Lot 2 fourniture de bordures et de dalles en granit : marché n°000163B : LES CARRIERS DE LA VAURE (2000). **2556 WM 015**

Lot 3 plantations : marché n°000164C : POLYGONE VERT (2000). **2556 WM 016**

VOIRIES ET MÉTRO

L'accessibilité du site et sa desserte du site par les transports en commun était l'un critère du choix du site d'implantation de l'école. L'arrivée du métro (ligne B - station Debourg) par l'avenue Jean-Jaurès a été concomitante à la construction de l'école et a nécessité de remettre en état les voiries. Cette opération a été financée par le SYTRAL.

Des opérations de moindre envergure de remise en état de la rue André Bollier et de l'avenue Debourg (reprise de la chaussée et des trottoirs) ont également été réalisées dans le cadre des marchés pluriannuels de la Direction de la Voirie.

Voiries, remise en état des rue André Bollier et avenue Debourg : comptes rendus de réunions, correspondance, délibérations (copies), devis et factures (copies), plans, plannings. **2340 WM 145**

Métro ligne B, prolongement : plan de secteur du Plan des déplacements urbains, documents de travail, comptes rendus de réunions (1997-1999). **2340 WM 146**

ACTIVITÉ DU MANDATAIRE

| | |
|--|--------------------|
| Notes du mandataire au maître d'œuvre (1998-1999). | 2340 WM 179 |
| Travaux, suivi : comptes rendus de réunions (1997-1999). | 2340 WM 180 |
| Correspondance de G3A : copie du courrier départ, courrier arrivée. | |
| suivi des lots 1 à 11 (1999-2002). | 2340 WM 181 |
| suivi des lots 12 à 22 (1999-2002). | 2340 WM 182 |
| avec Gaudin (architecte) (1998-2002). | 2340 WM 183 |
| avec Secob (1998-1999). | 2340 WM 184 |
| avec Setam (1999). | 2340 WM 184 |
| avec Copibat (1998-2000). | 2340 WM 184 |
| avec Patmo (1999). | 2340 WM 184 |
| avec OTH (1999-2001). | 2340 WM 184 |
| avec Cofathec (2001). | 2340 WM 184 |
| avec concessionnaires de réseaux publics (eau, assainissement, gaz, électricité, téléphone) (1998-2000). | 2340 WM 185 |
| DOE, constitution : sommaire, correspondance (2001). | 2340 WM 186 |
| Délivrance du quitus : décision de quitus, certificat de notification, correspondance (2004). | 2556 WM 021 |

RÉCEPTION ET INAUGURATION

OPÉRATIONS DE RÉCEPTION ET DE REMISE DE L'OUVRAGE DE L'OUVRAGE À L'ÉTAT

| | |
|---|--------------------|
| Sécurité, contrôles préalables : procès-verbaux de la commission municipale de sécurité et d'accessibilité, rapports partiels et final de SOCOTEC, avis de levée de réserves de SOCOTEC du 15.06.2001, rapports initial et final du bureau Véritas, constat de levée des réserves de réception et des observations pendant l'année de parfait achèvement (projet), attestation du maître d'ouvrage, plans (2000). | 2340 WM 170 |
| Avancement des travaux, constats par huissiers : procès-verbaux de constats des 30.09.2000 et 12.10.2000 (constat contradictoire) (2000). | 2340 WM 171 |

| | |
|--|--------------------|
| Opérations préalables à la réception, suivi : correspondance, comptes rendus de réunions, procès-verbaux de la commission communale de sécurité et d'accessibilité, déclarations d'achèvement de travaux (copies), procès-verbaux des OPR des logements, du bâtiment administratif, du logement du directeur (copies), états des lieux (copies), arrêté municipal d'ouverture du 11.05.2001 (copie). | 2340 WM 172 |
| Théâtre, réception : procès-verbaux des OPR, décisions de la personne responsable du marché, correspondance (2001). | 2340 WM 173 |
| École, bibliothèque, logements, restaurant, réception : procès-verbaux de réception (2001). | |
| lots 1 à 12. | 2340 WM 174 |
| lots 13 à 21. | 2340 WM 175 |
| Remise des biens à l'État : procès-verbaux de remise des biens (projets et copie), correspondance (2000-2002). | 2340 WM 176 |
| Déménagement, règlement de questions techniques : correspondance (2000) ; propositions de logements et d'emplois au personnel ENS : comptes rendus de réunions, correspondance, propositions de logements (2000). | 2340 WM 177 |



Le parvis René Descartes et l'entrée de la bibliothèque en décembre 2000 (5967 WM 042-2)

INAUGURATION OFFICIELLE

Inauguration du 11.12.2000 en présence de Jack Lang (ministre de l'éducation nationale), Sylvain Auroux (directeur de l'ENS lettres et sciences humaines), Anne-Marie Comparini (présidente de la Région Rhône-Alpes), Michel Mercier (président de Conseil général du Rhône), Raymond Barre (président de la communauté urbaine de Lyon et maire de Lyon), Guy Barriolade (secrétaire général de la communauté urbaine de Lyon), Gérard Collomb, Christian Philip et Jean-Jacques Queyranne (vice-président de la communauté urbaine de Lyon, Marie-Chantal Desbazeille (vice-présidente de la communauté urbaine de Lyon et maire du 7^{ème} arrondissement).

140 vues photographiques (121 négatifs, 37 tirages papier couleur 12,6x19x9 cm, négatifs, 9 diapositives).

5967 WM 042

Film couleur vidéo sur cassette VHS, durée 55 min (2000).

2340 WM 178

Titre : ENS, Inauguration.

Résumé : Réception des invités et allocutions dans l'amphithéâtre de l'école.

Auteur : Communauté urbaine de Lyon



Inauguration de l'ENS lettres. Accueil de Jack Lang, ministre l'éducation nationale, par Raymond Barre, président de la Communauté urbaine, en présence de Gérard Collomb, Sylvain Auroux, Christian Philip, Anne-Marie Comparini, Jean-Jacques Queyranne et Michel Mercier (5967 WM 042-10)



Inauguration. L'entrée de l'école sous l'œuvre de Rafols Casamada (5967 WM 042-17 et 042-18)



DOSSIER DES OUVRAGES EXÉCUTÉS

Pour une description plus détaillée, on pourra se reporter au bordereau de versement 2319 WM.

Pour le détail des plans et documents, on pourra se reporter soit au sommaire général (mais qui comprend quelques erreurs), soit aux sommaires ou listes par lot (quand ils existent, ceux-ci sont signalés en observation).

DOSSIER PAR LOTS

Lot n°1 : Gros œuvre école, restaurant, logements (1998-2001).

Volet général : dossier lot par lot.

2319 WM 001

Observation : comprend le sommaire général et le sommaire du lot 1

Marché : acte d'engagement, CCTP, DPGF, OS.

Assurance : attestations d'assurance.

Sous-traitants : liste des sous-traitants, attestations d'assurance

Volet DOE : dossier lot par lot.

Plans de récolement

École

Béton armé.

2319 WM 001-007

Prédalles.

2319 WM 007-008

Charpente métallique.

2319 WM 009-013

Étanchéité.

2319 WM 013

Calepinage de pierres en façade.

2319 WM 013-014

Logements de fonction

2319 WM 014

Logements des chercheurs

2319 WM 014

Restaurant

2319 WM 015-016

| | |
|---|------------------------|
| Matériel installé, exploitation et maintenance : liste du matériel, fiches techniques des équipements, notices de fonctionnement. | 2319 WM 016 |
| Essais : procès-verbaux et rapports. | 2319 WM 016 |
| Lot n°2 : Gros œuvre bibliothèque (1998-2001). | |
| Volet général : dossier lot par lot | |
| <i>Observation : comprend le sommaire du lot 2</i> | |
| Marché : acte d'engagement, CCTP, DPGF, OS. | 2319 WM 017 |
| Assurance : attestations d'assurance. | 2319 WM 017 |
| Sous-traitants : liste, attestations d'assurance. | 2319 WM 017 |
| Volet DOE : dossier lot par lot | |
| Plans de récolement | |
| Béton armé. | |
| Fondations. | 2319 WM 018 |
| Sous-sol, vide sanitaire. | 2319 WM 019 |
| Rez-de-jardin. | 2319 WM 020 |
| Rez-de-chaussée. | 2319 WM 021 |
| Niveau 1, niveau 2. | 2319 WM 022 |
| Prédalles. | 2319 WM 023 |
| Escaliers préfabriqués. | 2319 WM 023 |
| Panneaux préfabriqués. | 2319 WM 024-028 |
| Marquise | 2319 WM 029 |
| Charpente métallique | 2319 WM 029 |
| Lot n°3 : Couverture inox - Membrane (1998-2001) | |
| Volet général : dossier lot par lot | |
| <i>Observation : comprend le sommaire du lot 3</i> | |
| Marché : acte d'engagement, CCTP, DPGF, OS. | 2319 WM 030 |
| Assurance : attestations d'assurance. | 2319 WM 030 |
| Sous-traitants : liste, attestations d'assurance. | 2319 WM 030 |
| Volet DOE : dossier lot par lot. | |

| | |
|--|------------------------|
| Plans de récolement. | |
| École. | 2319 WM 030 |
| Bibliothèque. | 2319 WM 031 |
| Restaurant. | 2319 WM 031 |
| Logements. | 2319 WM 031 |
| Matériel installé, exploitation et maintenance : liste du matériel, fiches techniques des équipements, notices de fonctionnement. | 2319 WM 031 |
| Essais : procès-verbaux. | 2319 WM 031 |
| Lot n°4 : Façades (1998-2001) | |
| Volet général : dossier lot par lot | |
| <i>Observation : comprend le sommaire du lot 4</i> | |
| Marché : acte d'engagement, CCTP, DPGF, OS. | 2319 WM 032 |
| Assurance : attestations d'assurance. | 2319 WM 032 |
| Sous-traitants : liste, attestations d'assurance. | 2319 WM 032 |
| Volet DOE : dossier lot par lot. | |
| Plans de récolement menuiseries extérieures | |
| École | |
| Châssis isolés. | 2319 WM 032 |
| Murs rideaux. | 2319 WM 033-034 |
| Élévations et coupes sur portes vitrées. | 2319 WM 035 |
| Élévations et coupes sur verrières. | 2319 WM 035 |
| Bibliothèque | |
| Châssis isolés. | 2319 WM 035 |
| Murs rideaux. | 2319 WM 036-037 |
| Portes vitrées. | 2319 WM 038 |
| Restaurant | |
| Portes. | 2319 WM 038 |
| Matériel installé, exploitation et de maintenance : liste du matériel, fiches techniques des équipements, notices de fonctionnement. | 2319 WM 038 |

| | |
|--|------------------------|
| Essais : procès-verbaux. | 2319 WM 038 |
| Lot n°5 : Électricité (1998-2001) | |
| Volet général : dossier lot par lot | |
| <i>Observation : comprend le sommaire du lot 5</i> | |
| Marché : acte d'engagement, CCTP, DPGF, OS. | 2319 WM 039 |
| Assurance : attestations d'assurance. | 2319 WM 039 |
| Sous-traitants : liste, attestations d'assurance. | 2319 WM 039 |
| Volet DOE : dossier lot par lot. | |
| Plans de récolement. | |
| École. | |
| Courants forts. | 2319 WM 040-042 |
| Courants faibles. | 2319 WM 043-045 |
| Bibliothèque. | |
| courants forts. | 2319 WM 046-047 |
| courants faibles. | 2319 WM 048-049 |
| Restaurant. | 2319 WM 050 |
| Logements de chercheurs. | 2319 WM 051 |
| Logements de fonction. | 2319 WM 051 |
| Extérieurs. | 2319 WM 051 |
| Matériel installé. | |
| Exploitation et maintenance. | |
| Liste du matériel installé, fiches techniques des équipements et produits, listes des pièces de rechange préconisées, notice de fonctionnement et d'entretien. | 2319 WM 052 |
| Notices de fonctionnement et d'entretien (appareillage courants faibles, détection incendie). | 2319 WM 053 |
| Schémas unifilaires : tableaux généraux et divisionnaires | 2319 WM 054-055 |
| Coffrets DTU école, bibliothèque, restaurant. | 2319 WM 055 |

| | |
|---|------------------------|
| Tableaux de commande école, bibliothèque, restaurant. | 2319 WM 055 |
| Carnets de câbles. | 2319 WM 056 |
| Carnets de détails école, bibliothèque, restaurant. | 2319 WM 056 |
| Coupes écoles, bibliothèque, restaurant. | 2319 WM 056 |
| Schémas courants faibles. | 2319 WM 057 |
| Essais | 2319 WM 057-066 |
| | |
| Lot n°6 : Génie climatique (1998-2001) | |
| Volet général : dossier lot par lot | |
| <i>Observation : comprend le sommaire du lot 6</i> | |
| Marché : acte d'engagement, CCTP, DPGF, OS. | 2319 WM 066-067 |
| Assurance : attestations d'assurance. | 2319 WM 067 |
| Sous-traitants : liste, attestations d'assurance. | 2319 WM 067 |
| Volet DOE : dossier lot par lot. | |
| Plans de récolement. | |
| École. | 2319 WM 068-070 |
| Bibliothèque. | 2319 WM 070-071 |
| Restaurant. | 2319 WM 072 |
| Logements de chercheurs. | 2319 WM 072 |
| Logements de fonction. | 2319 WM 072 |
| Matériel installé, exploitation et maintenance. | 2319 WM 073-079 |
| Essais : procès-verbaux. | 2319 WM 079 |
| | |
| Lot n°7 : Plomberie sanitaires (1998-2001) | |
| Volet général : dossier lot par lot | |
| <i>Observation : comprend le sommaire du lot 7</i> | |
| Marché : acte d'engagement, CCTP, DPGF, OS. | 2319 WM 080 |
| Assurance : attestations d'assurance. | 2319 WM 080 |

| | |
|--|------------------------|
| Sous-traitants : liste, attestations d'assurance. | 2319 WM 080 |
| Volet DOE : dossier lot par lot. | |
| Plans de récolement | |
| École. | 2319 WM 080-082 |
| Bibliothèque. | 2319 WM 082-083 |
| Restaurant. | 2319 WM 083 |
| Logements de chercheurs. | 2319 WM 083 |
| Logements de fonction. | 2319 WM 084 |
| Matériel installé, exploitation et maintenance : fiches techniques des équipements. | 2319 WM 084 |
| Lot n°8 : Cuisine (1998-2001) | |
| Volet général : dossier lot par lot | |
| <i>Observation : comprend le sommaire du lot 8</i> | |
| Marché : acte d'engagement, CCTP, DPGF, OS. | 2319 WM 084 |
| Assurance : attestations d'assurance. | 2319 WM 084 |
| Sous-traitants : liste, attestations d'assurance. | 2319 WM 084 |
| Volet DOE : dossier lot par lot. | |
| Plans de récolement école, restaurant. | 2319 WM 084 |
| Matériel installé, exploitation et maintenance : fiches techniques des équipements. | 2319 WM 085 |
| Lot n°9 : Appareils élévateurs (1998-2001) | |
| Volet général : dossier lot par lot | |
| <i>Observation : comprend le sommaire du lot 9</i> | |
| Marché : acte d'engagement, CCTP, DPGF, OS. | 2319 WM 086 |
| Assurance : attestations d'assurance. | 2319 WM 086 |
| Volet DOE : dossier lot par lot. | |
| Plans de récolement école, bibliothèque, restaurant. | 2319 WM 086 |
| Matériel installé, exploitation et maintenance : fiches techniques des équipements, listes des pièces de rechange. | 2319 WM 086 |

| | |
|--|--------------------|
| Essais : procès-verbaux. | 2319 WM 086 |
| Lot n°10 : Métallerie et serrurerie (1998-2001) | |
| Volet général : dossier lot par lot | |
| <i>Observation : comprend le sommaire du lot 10</i> | |
| Marché : acte d'engagement, CCTP, DPGF, OS. | 2319 WM 087 |
| Assurance : attestations d'assurance. | 2319 WM 087 |
| Sous-traitants : liste, attestations d'assurance. | 2319 WM 087 |
| Volet DOE : dossier lot par lot. | |
| Plans de récolement | |
| École. | 2319 WM 087 |
| Bibliothèque. | 2319 WM 088 |
| Logements, Restaurant. | 2319 WM 089 |
| Notes de calculs. | 2319 WM 089 |
| Matériel installé, exploitation et maintenance : fiches techniques des équipements, listes des pièces de rechange. | 2319 WM 089 |
| Essais : procès-verbaux. | 2319 WM 089 |
| Lot n°11 : Revêtements scellés (1998-2001) | |
| Volet général : dossier lot par lot | |
| <i>Observation : comprend le sommaire du lot 11</i> | |
| Marché : acte d'engagement, CCTP, DPGF, OS. | 2319 WM 090 |
| Volet DOE : dossier lot par lot. | |
| École, bibliothèque, restaurant : plans de récolement. | 2319 WM 090 |
| Matériel installé, exploitation et maintenance : fiches techniques des équipements, listes des pièces de rechange. | 2319 WM 090 |
| Lot n°12 : Revêtements sols minces (1998-2001) | |
| Volet général : dossier lot par lot | |
| <i>Observation : comprend le sommaire du lot 12</i> | |
| Marché : acte d'engagement, CCTP, DPGF, OS. | 2319 WM 090 |
| Assurance : attestations d'assurance. | 2319 WM 090 |
| Sous-traitants : liste, attestations d'assurance. | 2319 WM 090 |

| | |
|--|--------------------|
| Volet DOE : dossier lot par lot. | |
| École, bibliothèque, restaurant, logements, gymnase : plans de récolement. | 2319 WM 090 |
| Matériel installé, exploitation et maintenance : fiches techniques des équipements, listes des pièces de rechange. | 2319 WM 090 |
| Essais : procès-verbaux. | 2319 WM 090 |
| Lot n°13 : Parquets (1998-2001) | |
| Volet général : dossier lot par lot | |
| <i>Observation : comprend le sommaire du lot 13</i> | |
| Marché : acte d'engagement, CCTP, DPGF, OS. | 2319 WM 091 |
| Assurance : attestations d'assurance. | 2319 WM 091 |
| Sous-traitants : liste, attestations d'assurance. | 2319 WM 091 |
| Volet DOE : dossier lot par lot. | |
| Plans de récolement. | 2319 WM 091 |
| Matériel installé, exploitation et maintenance : fiches techniques des équipements, listes des pièces de rechange. | 2319 WM 091 |
| Essais : procès-verbaux. | 2319 WM 091 |
| Lot n°14 : cloisons et doublages (1998-2001) | |
| Volet général : dossier lot par lot | |
| <i>Observation : comprend le sommaire du lot 14</i> | |
| Marché : acte d'engagement, CCTP, DPGF, OS. | 2319 WM 091 |
| Assurance : attestations d'assurance. | 2319 WM 091 |
| Sous-traitants : liste, attestations d'assurance. | 2319 WM 091 |
| Volet DOE : dossier lot par lot. | |
| École, bibliothèque, restaurant, logements : plans de récolement. | 2319 WM 091 |
| Matériel installé, exploitation et maintenance : fiches techniques des équipements, listes des pièces de rechange. | 2319 WM 091 |
| Essais : procès-verbaux. | 2319 WM 091 |
| Lot n°15 : Faux plafonds (1998-2001) | |
| Volet général : dossier lot par lot | |
| <i>Observation : comprend le sommaire du lot 15</i> | |

| | |
|--|--------------------|
| Marché : acte d'engagement, CCTP, DPGF, OS. | 2319 WM 091 |
| Assurance : attestations d'assurance. | 2319 WM 091 |
| Sous-traitants : liste, attestations d'assurance. | 2319 WM 091 |
| Volet DOE : dossier lot par lot. | |
| École, restaurant, bibliothèque : plans de récolement. | 2319 WM 091 |
| Lot n°16 : Menuiseries intérieures (1998-2001) | |
| Volet général : dossier lot par lot | |
| <i>Observation : comprend le sommaire du lot 16</i> | |
| Marché : acte d'engagement, CCTP, DPGF, OS. | 2319 WM 092 |
| Assurance : attestations d'assurance. | 2319 WM 092 |
| Sous-traitants : liste, attestations d'assurance. | 2319 WM 092 |
| Volet DOE : dossier lot par lot. | |
| Plans de récolement | |
| École, Bibliothèque. | 2319 WM 092 |
| Restaurant. | 2319 WM 093 |
| Matériel installé, exploitation et maintenance : fiches techniques des équipements. | 2319 WM 093 |
| Essais : procès-verbaux. | 2319 WM 093 |
| Lot n°17 : Peintures extérieures et intérieures (1998-2001) | |
| Volet général : dossier lot par lot | |
| <i>Observation : comprend le sommaire du lot 17</i> | |
| Marché : acte d'engagement, CCTP, DPGF, OS. | 2319 WM 093 |
| Assurance : attestations d'assurance. | 2319 WM 093 |
| Volet DOE : dossier lot par lot. | |
| École, bibliothèque, restaurant, logements de fonction et de chercheurs : plans de récolement. | 2319 WM 093 |
| Matériel installé, exploitation et maintenance : fiches techniques des équipements. | 2319 WM 093 |
| Lot n°18 : voiries et réseaux divers (1998-2001) | |
| Volet général : dossier lot par lot | |
| <i>Observation : comprend le sommaire du lot 18</i> | |

| | |
|--|------------------------|
| Marché : acte d'engagement, CCTP, DPGF, OS. | 2319 WM 093 |
| Assurance : attestations d'assurance. | 2319 WM 093 |
| Sous-traitants : liste, attestations d'assurance. | 2319 WM 093 |
| Volet DOE : dossier lot par lot. | |
| Plans de récolement. | 2319 WM 093 |
| Matériel installé, exploitation et maintenance : fiches techniques des équipements. | 2319 WM 093 |
| Essais : procès-verbaux | 2319 WM 093-094 |
| Lot n°19 : Espaces verts (1998-2001) | |
| Volet général : dossier lot par lot | |
| <i>Observation : comprend le sommaire du lot 19</i> | |
| Marché : acte d'engagement, CCTP, DPGF, OS. | 2319 WM 094 |
| Assurance : attestations d'assurance. | 2319 WM 094 |
| Sous-traitants : liste, attestations d'assurance. | 2319 WM 094 |
| Volet DOE : dossier lot par lot. | |
| Plans de récolement | 2319 WM 094 |
| Matériel installé, exploitation et maintenance : fiches techniques des équipements, listes des pièces de rechange. | 2319 WM 094 |
| Essais : procès-verbaux. | 2319 WM 094 |
| Lot n°20 : Mobilier sur mesure (1998-2001) | |
| Volet général : dossier lot par lot | |
| <i>Observation : comprend le sommaire du lot 20</i> | |
| Marché : acte d'engagement, CCTP, DPGF, OS. | 2319 WM 094 |
| Assurance : attestations d'assurance. | 2319 WM 094 |
| Volet DOE : dossier lot par lot. | |
| Plans de récolement | |
| École | 2319 WM 094 |
| Bibliothèque, Restaurant. | 2319 WM 095 |
| Matériel installé, exploitation et maintenance : fiches techniques des équipements, listes des pièces de rechange. | 2319 WM 095 |

| | |
|--|--------------------|
| Essais : procès-verbaux. | 2319 WM 095 |
| Lot n°22 : Mobilier de 1 ^{er} équipement (1998-2001) : plans d'implantation, documentation. | 2319 WM 095 |

PLANS TECHNIQUES ET PLANS D'ARCHITECTES

Plans techniques et carnets de détails (Phase projet) (1998)

| | |
|--------------------------------------|------------------------|
| Lot 1 Gros œuvre École | 2319 WM 095-096 |
| Lots 2 Gros œuvre Bibliothèque | 2319 WM 096 |
| Lot 3 Couverture inox - membrane | 2319 WM 096 |
| Lot 5A Électricité courants forts. | 2319 WM 097 |
| Lot 5B Électricité courants faibles. | 2319 WM 098 |
| Lot 6 Génie climatique. | 2319 WM 099-100 |
| Lot 7 Plomberie - sanitaires. | 2319 WM 100-101 |
| Lot 8 Cuisine. | 2319 WM 101 |
| Lot 18 Voiries réseaux divers. | 2319 WM 101 |
| Lot 19 Espaces verts. | 2319 WM 101 |

Plans d'architectes.

Phase projet (1998).

| | |
|--|------------------------|
| École. | 2319 WM 102-104 |
| Bibliothèque. | 2319 WM 105-107 |
| Restaurant. | 2319 WM 107 |
| Logements. | 2319 WM 107 |
| Plans de repérage, plans topographiques. | 2319 WM 108 |
| Additifs – modificatifs. | 2319 WM 109 |

Phase DOE (2000).

| | |
|--------|---------------------|
| École. | 2319 WM 110- |
|--------|---------------------|

| | |
|---------------|------------------------|
| Bibliothèque. | 112 2319 WM 112-114 |
| Restaurant. | 2319 WM 114 |

COPIES DE PIÈCES DE PROCÉDURES

| | |
|---|-----------------|
| Mandataire de la Communauté urbaine, choix de G3A : convention de mandat (12.11.1997), avenant n°1 (30.09.1999). | 2319 WM 134 |
| Marchés publics (1998-1999) | |
| Maîtrise d'œuvre, Coordination de la sécurité et protection de la santé, Contrôle technique : marché et avenants. | 2319 WM 131 |
| Marchés de travaux lots 1, 2, 3, 4, 5, 6, 7, 8, 9, 10, 11, 12, 13, 14, 15, 16, 17, 18, 19, 20, 21, 22. | |
| Marchés. | 2319 WM 115-120 |
| Pièces communes à plusieurs lots et CCTC. | 2319 WM 121 |
| Avenants (janvier 2000-février 2001). | 2319 WM 122-123 |
| Ordres de service lots 1, 2, 3, 4, 5, 6, 7, 8, 9, 10, 11, 12, 13, 14, 15, 16, 17, 18. | 2319 WM 123-130 |
| 1% décoration, lots 1 et 2 : marchés. | 2319 WM 130 |
| Assurances dommages ouvrages et responsabilité civile des constructeurs non réalisateurs : contrats. | 2319 WM 134 |

COPIES DE PIÈCES DE SUIVI DE RÉALISATION ET DE RÉCEPTION

| | |
|---|-------------|
| École et logements, réunions organisées par le bureau d'études techniques OTH : comptes rendus. | 2319 WM 131 |
| Bibliothèque, réunions organisées par le bureau d'études techniques OTH : comptes rendus. | 2319 WM 132 |
| Réunions de chantier : comptes rendus. | 2319 WM 132 |
| Jardins, réunions organisées par Acanthe : comptes rendus. | 2319 WM 133 |
| Peintures, vérifications techniques : comptes rendus. | 2319 WM 133 |

| | |
|--|--------------------|
| Pierres, vérifications techniques : comptes rendus. | 2319 WM 133 |
| Charpentes, vérifications techniques : fiches de contrôle. | 2319 WM 133 |
| Assurances responsabilité civile et garantie décennale : attestations d'assurances. | 2319 WM 133 |
| École, bibliothèque, théâtre, contrôle de la Commission communale de sécurité et d'accessibilité : procès-verbaux. | 2319 WM 134 |
| Arrêté d'ouverture au public. | 2319 WM 134 |
| Réception : procès-verbaux de réception, listes de réserves. | |
| Lots 1 à 5. | 2319 WM 134 |
| Lots 6 à 20. | 2319 WM 135 |

PIÈCES MANQUANTES ET PIÈCES COMPLÉMENTAIRES

| | |
|---|--------------------|
| DOE : liste des pièces manquantes, courrier Gaudin, pièces complémentaires. | |
| Lots 1, 2, 4, 5, 6, 7. | 2319 WM 136 |
| Lots 8, 10, 16, 17, 18. | 2319 WM 137 |

EXPLOITATION, MAINTENANCE ET RÉCLAMATIONS

DOSSIER DES INTERVENTIONS ULTÉRIEURES SUR OUVRAGE

| | |
|--------------------------|--------------------|
| DIUO. | |
| 1 ^{ère} partie. | 2319 WM 137 |
| 2 ^{ème} partie. | 2319 WM 138 |

EXPLOITATION ET MAINTENANCE

Choix des énergies

| | |
|--|--------------------|
| Fourniture des énergies (chauffage, électricité), mise au point de contrats : convention Gaz de France du 27.10.1998 (copie), contrats Électricité de France | 2556 WM 019 |
|--|--------------------|

(copie), projet de convention, propositions de livraison d'énergie et rapport d'analyse, note technique, correspondance, attestations de conformité des installations gaz et électricité (copies) (1997-2001).

Exploitation et maintenance

Exploitation et maintenance, passation du marché.

Montage du dossier : rapports, comptes rendus de réunions, profils de postes, correspondance, proposition d'AMO (1998-2000).

2294 WM 043

Consultation : CCAP, CCTP, rapports d'analyse des offres, correspondance, devis (1999-2000).

2294 WM 044

Travaux complémentaires

Revêtements époxydiques autolissants, installation.

Consultation, analyse des candidatures et des offres : rapports, correspondance (2001).

2294 WM 045

Marché 01.11 – EGB (2001).

2294 WM 046

Bâtiment, commandes complémentaires : lettres de commande, devis (2001-2003).

2556 WM 017

Mobilier, commandes complémentaires : lettres de commandes, devis (2000-2001).

2556 WM 018

RÉCLAMATIONS DES ENTREPRISES

Réclamations des entreprises, suivi commun à plusieurs lots : correspondance, notes (2001-2002).

2556 WM 022

École, bibliothèque, hôtel des chercheurs, restaurant, logements de fonction, état des surfaces : tableaux des ratios coûts/surfaces (2001-2002), états des surfaces (septembre 2002), plans de repérage des surfaces mesurées (2002)

2556 WM 023

Maîtrise d'œuvre, réclamation du maître d'œuvre Gaudin :

rapport justificatif des demandes d'honoraires complémentaires (2001).

2556 WM 024

mémoire de demandes d'honoraires complémentaires, notes, correspondance, protocole d'accord transactionnel (2001-2002).

2556 WM 025

Lot n°1 gros œuvre école, réclamations du groupement d'entreprises Scarpari/Fontanel/ Nallet/ Mazza :

notes, correspondance, protocole d'accord transactionnel (copie) (2002).

2556 WM 026

notes, correspondance, rapport sur l'évaluation du lot par le mandataire (1999-2000).

2556 WM 027

| | |
|---|--------------------|
| Lot n°2 gros œuvre bibliothèque, réclamations de l'entreprise Pitance : notes, correspondance, protocole d'accord transactionnel (2000-2002). | 2556 WM 028 |
| Lot n°3 couvertures, réclamations de l'entreprise Bourgeois : notes, correspondance, protocole d'accord transactionnel (2000-2002). | 2556 WM 029 |
| Lot n°4 façades, réclamations de l'entreprise Garrigues : notes, correspondance, protocole d'accord transactionnel (copie) (2000-2003). | 2556 WM 030 |
| Lot n°5 électricité, réclamations du groupement d'entreprises Roiret/ Cegelec/ Spie Trindel : notes, correspondance, protocole d'accord transactionnel (1999-2002). | 2556 WM 031 |
| Lot n°8 cuisine, réclamations de l'entreprise Masfer : notes, correspondance, protocole d'accord transactionnel (2001-2002). | 2556 WM 032 |
| Lot n°14 cloisons et doublages, réclamations du groupement d'entreprises Dufaylite/ Rolando Poisson/ Aubonnet : notes, correspondance, protocole d'accord transactionnel (2000-2002). | 2556 WM 033 |
| Lots n°16 et 20 menuiseries intérieures et mobilier sur mesure, réclamations du groupement d'entreprises Susicillon/ Thalmann : notes, correspondance, protocole d'accord transactionnel (2001-2002). | 2556 WM 034 |
| Lot n°17 peintures intérieures et extérieures, réclamations du groupement d'entreprises Botta/ Folghera Belay/ Courtadon : notes, correspondance, protocole d'accord transactionnel (2001-2002). | 2556 WM 035 |
| Lot n°19 espaces verts, réclamations de l'entreprise Nature : notes, correspondance, protocole d'accord transactionnel (2001-2002). | 2556 WM 036 |
| Lot n°23 voies données images multimédia, réclamations du groupement d'entreprises Roiret entreprises/ El Audiovisuel : notes, correspondance, protocole d'accord transactionnel (2000-2002). | 2556 WM 037 |

ÉVOLUTION DU SITE ENTRE 2001 ET 2004

| | |
|---|--------------------|
| Site de l'ENS, vue aérienne : 4 vues photographiques (3 ektachromes, 2 tirages papier couleur) (Juin 2001). | 5967 WM 043 |
| Site de l'ENS : 20 vues photographiques (20 diapositives) (Mars 2002). | 5967 WM 044 |
| Site de l'ENS, vue aérienne : 4 vues photographiques (4 ektachromes) (Juillet 2002). | 5967 WM 045 |
| Site de l'ENS et de l'INRP, vue aérienne : 5 vues photographiques (5 ektachromes) (Octobre 2004). | 5967 WM 046 |

ANNEXES

Liste des versements composant le répertoire

Ce répertoire méthodique est constitué à partir des versements suivants :

| N° de versement | Date d'entrée | Date de traitement | Volume (conservation définitive) |
|-----------------|---------------|--------------------|--------------------------------------|
| 2294 WM | 27.09.2002 | 05.11.2002 | 0,80 ml |
| 2307 WM | 08.10.2002 | 20.12.2002 | 3,00 ml |
| 2319 WM | 07.01.2003 | 26.03.2003 | 13,85 ml |
| 2320 WM | 28.01.2003 | 28.01.2003 | 1,70 ml |
| 2340 WM | 19.10.2002 | 06.03.2003 | 10,15 ml |
| 2341 WM | 19.10.2002 | 06.03.2003 | 0,80 ml |
| 2406 WM | 19.10.2002 | 29.07.2003 | 29 plans |
| 2556 WM | 06.04.2004 | 08.10.2004 | 1,42 ml |
| 5698 WM | 06.06.2014 | 06.06.2014 | 34 photographies, 2 plan et esquisse |
| 5967 WM | - | 15.07.2015 | 668 photographies |

Sigles

- A -

| | |
|-------|--------------------------------|
| AMO : | Assistant à maîtrise d'ouvrage |
| APD : | Avant-projet détaillé |
| APS : | Avant-projet sommaire |

- B -

| | |
|-------|----------------------------|
| BET : | Bureau d'études techniques |
|-------|----------------------------|

- C -

| | |
|----------|---|
| CCAP : | Cahier des clauses administratives particulières (marchés publics) |
| CCTC : | Cahier des clauses techniques communes (marchés publics) |
| CCTP : | Cahier des clauses techniques particulières (marchés publics) |
| CISSCT : | Collège interentreprises de sécurité, de santé et des conditions de travail |
| CNIL : | Commission nationale informatique et libertés |
| CPAO : | Commission permanente d'appel d'offre |
| CSPS : | Coordination Sécurité et Protection de la Santé |
| CT : | Contrôle Technique |

- D -

| | |
|--------|--|
| DCE : | Dossier de consultation des entreprises |
| DIUO : | Dossier d'Intervention Ulérieure sur Ouvrage |
| DOE : | Dossier des Ouvrages Exécutés |
| DPGF : | Décomposition de prix globale et forfaitaire |
| DSIT : | Direction des systèmes d'information et de communication (service communautaire) |

- E -

| | |
|-------|--------------------------|
| ENS : | École Normale Supérieure |
|-------|--------------------------|

ENSLSH : École Normale Supérieure Lettres et Sciences Humaines

- O -

OPC : Ordonnancement Pilotage Coordination

OPR : Opérations préalables à la réception

OS : Ordre de service

- P -

PC : Permis de construire

PGCSPS : Plan Général de coordination de la Sécurité et de Protection de la Santé

PPSPS : Plan Particulier de Sécurité et de Protection de la Santé

- S -

SCD : Service Central de la Documentation

SERL : Société d'Équipement de la Région Lyonnaise

SYTRAL : Syndicat mixte des Transports pour le Rhône et l'Agglomération Lyonnaise

- V -

VDIM : Voies Données Images Multimédia

VRD : Voirie Réseaux Divers

- Z -

ZAC : Zone d'aménagement concerté

Lexique

- A -

Acte d'engagement : document par lequel une entreprise candidate à l'obtention d'un marché public présente son offre et accepte les clauses fixées par la personne publique. Celle-ci signe l'acte d'engagement pour valider son acceptation de l'offre en question.

Appel d'offres : phase de la réalisation d'un ouvrage au cours de laquelle la personne publique fait appel aux entreprises pour les instruire de sa volonté de faire réaliser l'ouvrage en question. Les entreprises candidates se voient remettre un dossier de consultation des entreprises pour établir leurs offres. La personne publique annonce alors son choix à travers l'établissement d'un procès-verbal de résultat d'appel d'offres.

Avant-projet : première phase de la réalisation d'un ouvrage consacrée à l'étude et à la définition de celui-ci. On distingue l'avant-projet sommaire de l'avant-projet détaillé qui est plus abouti. Une fois approuvé, l'avant-projet devient le projet définitif.

Autorisation de mainlevée de caution bancaire : cf. Réception des ouvrages.

- C -

Cahier des clauses administratives particulières (CCAP) : document qui fixe les exigences administratives et financières d'une personne publique envers les entreprises candidates pour un marché public donné.

Cahier des clauses techniques particulières (CCTP) : document qui fixe les exigences techniques d'une personne publique envers les entreprises candidates pour un marché public donné.

Comité de pilotage : Assure le suivi général de l'opération, valide les décisions de principe ou ayant des implications financières ou de délai. Réunions trimestrielles.

Comité de projet : Gère le projet et met en œuvre les décisions du comité de pilotage. Réunions selon besoins.

Comité de suivi : suit l'avancement du projet afin d'informer les partenaires de l'opération et de recueillir, si nécessaire, leurs avis sur les décisions à prendre. Réunion mensuelles

Consultation des entreprises : phase de la réalisation d'un ouvrage au cours de laquelle est remis un ensemble de pièces (le dossier de consultation des entreprises) aux entreprises candidates pour que celles-ci établissent leur offre.

Contrôle technique : En charge de la vérification de l'adéquation du projet avec les règlements applicables, dans les limites de la mission qui lui a été confiée : solidité (L), stabilité des avoisinants (AV), sécurité des personnes dans les établissements recevant du public (SEI), accessibilité aux handicapés (HAND), isolation acoustique (Pha), isolation thermique (Th), fonctionnement des équipements (F) et collecte des procès-verbaux d'essai (PV).

En phase de conception, son intervention avait donc pour objet la vérification de la conformité des plans et prescriptions techniques avec les règlements et l'assistance à la conception (éviter la sur prescription, trouver des astuces et des solutions économiques).

En phase de réalisation, sa mission s'est exercé à travers la vérification des plans EXE, le contrôle des ouvrages en cours d'exécution, la vérification des calculs des installations et des performances des matériels et équipements par rapports à leur destination, leur fonction et leur usage (procédure de suivi des remarques du CT), l'assistance aux essais des installations et matériels.

Dans le cadre de l'opération ENS, la mission de contrôle technique a été assuré par un groupement d'entreprises conjoint SOCOTEC (mandataire) / VÉRITAS (cotraitant missions solidité) (Marché n°98.04).

Coordination sécurité et protection de la santé (CSPS) : Sur le chantier, la sécurité relève de la législation du travail et concerne au premier chef les employeurs vis-à-vis de leurs salariés. En décembre 1993, la loi a transféré au maître d'ouvrage une part de cette responsabilité, dans le cas de co-activité sur un chantier. Une nouvelle fonction, et donc un nouvel intervenant, se sont inscrits dans l'acte de construire.

Sur le chantier de l'ENS, la mission du coordonnateur se traduit par trois documents :

- le dossier des interventions ultérieures sur l'ouvrage (DIUO),
- le plan général de coordination de la sécurité et de protection de la santé (PGCSPS),
- le registre journal.

Dans le cadre de l'opération ENS, la mission de CSPS a été assuré par l'entreprise SECOB SA (Marché n°98.05)

Courants faibles : courants électriques de faible puissance servant à transporter de l'information, par exemple les réseaux téléphoniques ou les systèmes de détection.

Couverture : agencement de matériaux recouvrant le toit d'un bâtiment pour le protéger des intempéries.

- D -

Demande d'acceptation de sous-traitance : document par lequel une entreprise demande au maître d'ouvrage l'autorisation de confier à une autre entreprise l'exécution de tout ou partie du marché public qui lui a été confié.

Document de levée de réserves : cf. Réception des ouvrages.

Dossier des interventions ultérieures sur ouvrage (DIUO) : Il a pour objectif de mettre en sécurité les interventions ultérieures sur l'ouvrage, notamment au cours des opérations de maintenance et d'entretien. Ce document reste attaché au patrimoine et est transmissible avec lui. Il doit être complété et mise à jour à chaque évolution de ce patrimoine.

Il relève de la mission de coordination sécurité et protection de la santé (CSPS).

- G -

Gros œuvre : ensemble des ouvrages constituant la structure lourde d'une réalisation et assurant sa solidité.

- M -

Maître d'œuvre : « Le maître d'œuvre apporte une réponse architecturale, technique et économique au Programme rédigé par le maître d'ouvrage » (loi MOP du 12.07.1985).

En phase de conception, l'architecte effectue l'assemblage des surfaces définies au programme pour conserver une fonctionnalité satisfaisante tout en effectuant les nécessaires aménagements de ce programme pour satisfaire les règles d'urbanisme, les règles de sécurité, les règles d'accessibilité aux handicapés, les règles acoustiques, les règles thermiques, ... les oublis ou mauvaises interprétations éventuels du programme et les nouvelles demandes des utilisateurs. Il lui appartient de maîtriser son projet pour le maintenir dans les limites budgétaires, fonctionnelles et techniques du programme initial. La mise en plan du programme aboutit à l'avant-projet détaillé (APD).

Après l'APD, les ingénieurs prennent le relais pour élaborer la conception technique. L'architecte doit alors surtout à veiller à ce que le projet technique ne remette pas en cause les dispositions fonctionnelles et architecturales, les surfaces et donc les coûts.

En phase de réalisation, le maître d'œuvre contrôle les plans d'exécution (EXE) des entreprises pour les mêmes raisons que ci-dessus. Il doit valider les nécessaires adaptations de plans aux aléas du chantier, aux caractéristiques des matériels et des équipements retenus par les entreprises. Il doit vérifier la qualité de l'exécution et la conformité des prestations avec les prescriptions des marchés de travaux.

Pour l'opération ENS, l'équipe de maîtrise d'œuvre était composée de :

- Architectes : Henri et Bruno GAUDIN
- Bureau d'études techniques : OTH Bâtiment
- Économiste de la construction : PATMO
- Coordination de chantier (OPC) : COPIBAT
- Paysagiste : atelier ACANTHE

Maîtrise d'ouvrage déléguée : « Le maître d'ouvrage s'assure de la faisabilité et de l'opportunité de l'opération, il en détermine la localisation et en définit le programme, arrête l'enveloppe financière prévisionnelle, assure le financement, choisi le processus de réalisation, conclut les contrats pour les études et l'exécution des travaux » (loi MOP du 12.07.1985).

Pour l'opération ENS, la délégation de maîtrise d'ouvrage a été faite par l'État au profit de la communauté urbaine de Lyon (cf. convention du 10.10.1997).

Mandataire (Mandat de maîtrise d'ouvrage) : Personne morale à laquelle le maître d'ouvrage peut confier, une fois arrêtés le programme et l'enveloppe financière prévisionnelle, la réalisation de l'ouvrage. Le mandat est un contrat de représentation, le mandataire n'a pas de pouvoir propre mais agit au nom du maître d'ouvrage.

Les relations entre le maître d'ouvrage et son mandataire sont définies par une convention écrite.

Les missions qui peuvent être confiées à un mandataire sont définies par la loi MOP du 12 juillet 1985 et comprennent notamment :

- la définition des conditions administratives et techniques selon lesquelles l'ouvrage sera exécuté,
- la préparation du choix du maître d'œuvre, signature des contrats de maîtrise d'œuvre après choix du maître d'œuvre par le maître d'ouvrage et gestion du contrat,
- l'approbation des avant-projets et accords sur le projet,
- la préparation du choix de l'entrepreneur, signature du contrat après approbation du choix de l'entrepreneur par le maître d'ouvrage et gestion du contrat,
- le versement des rémunérations de la mission de maîtrise d'œuvre et des travaux,
- la réception de l'ouvrage.

Pour l'opération ENS, le mandataire de la communauté urbaine de Lyon était G3A (Société Grande Arche Architecture Aménagement) filiale de la SCET (Caisse des dépôts et consignations) (cf. convention du 12.11.1997).

Marché (public) : contrat écrit conclu par l'Etat, les collectivités locales et leurs établissements publics avec des entreprises privées ou publiques pour la réalisation d'ouvrages ou la fourniture de biens ou de services. Ils sont soumis à un ensemble de règles et de procédures regroupées dans le Code des marchés publics.

- O -

Ordonnancement pilotage coordination : La mission OPC du chantier est une mission du maître d'œuvre inscrite dans la loi MOP. Cette fonction est communément assurée par le pilote.

En phase de conception, ses missions consistent sont l'analyse du dossier projet et le recensement des tâches, l'organisation du chantier (élaboration des pièces pour la gestion commune des équipements collectifs de chantier), l'élaboration du calendrier prévisionnel d'exécution remis aux entrepreneurs à l'appel d'offre.

En phase de réalisation, il est chargé de la concertation avec les entrepreneurs pour mettre en cohérence les objectifs et la planification des tâches du calendrier prévisionnel avec les moyens à mettre en œuvre et l'organisation des entreprises, l'élaboration des du calendrier détaillé d'exécution qui se substitue au calendrier prévisionnel, la coordination entre les entreprises et l'ensemble des intervenants, le calendrier de rattrapage, le calendriers des actes de réception.

Pour l'opération ENS, l'OPC de l'équipe de maîtrise d'ouvrage était l'entreprise COIBAT.

- P -

Plan général de coordination de la sécurité et de protection de la santé : Le PGCSPS est un document général propre au chantier, élaboré en phase de conception et remis aux entrepreneurs à l'appel d'offre. Il consigne les dispositions à prendre en termes de sécurité et de protection de la santé sur le chantier. Ces mesures de sécurité doivent être au maximum collectives et non individuelles. De ce document découlent les plans particuliers de protection de la santé (PPSPS) des entreprises qui traduisent les dispositions prises par chaque entrepreneur en matière de sécurité en conformité avec les exigences du PGC.

Il relève de la mission de coordination sécurité et protection de la santé (CSPS).

Plans particuliers de protection de la santé (PPSPS) : voir *Plan général de coordination de la sécurité et de protection de la santé*.

Programme : Chargé de l'élaboration du programme à la base du concours de maîtrise d'œuvre et du travail de conception du maître d'œuvre retenu.

Pour l'opération ENS, le programme retenu était l'entreprise Pro-Développement (cf. marché 980763W).

- R -

Réception des ouvrages : dernière phase de la réalisation d'un ouvrage au cours de laquelle le maître d'ouvrage approuve les travaux effectués par l'établissement d'un procès-verbal de réception des ouvrages. Le cas échéant, le maître d'ouvrage peut émettre des réserves et demander à ce que soient effectués les travaux nécessaires à la

parfaite réalisation du marché. Une fois ces travaux réalisés, est établi un document de levée de réserves qui clôt définitivement la réception des ouvrages. L'entreprise est alors en droit de demander une autorisation de mainlevée de caution bancaire pour mettre fin au cautionnement auquel elle avait consenti pour assurer le bon déroulement des travaux.

Registre journal : Ce document est la mémoire des événements de chantier en termes de sécurité, des consignes données, des prises en compte des directives données. Sa tenue relève de la mission de coordination sécurité et protection de la santé (CSPS).

-V-

Voirie Réseaux Divers (VRD) : ensemble des prestations visant à viabiliser un terrain et ses accès ainsi qu'à assurer son intégration dans son environnement (Raccordement aux réseaux d'eau et d'électricité, travaux de voirie...).

Intervenants et montage de l'opération

Organisation de la maîtrise d'ouvrage



Les moyens mis en œuvre pour le projet d'implantation de l'ENS Lettres et Sciences Humaines à Lyon ont été importants, en lien avec une volonté politique forte : des comités de suivi nombreux et réguliers, une mission dédiée au sein de la Communauté urbaine, plusieurs directions communautaires sollicités pour des opérations spécifiques, un maître d'ouvrage local de « bonne stature », assisté d'un mandataire d'expérience nationale, un maître d'œuvre pluridisciplinaire, des marchés de travaux passés à des entreprises groupées solidaires pour la plupart, un équipement collectif de chantier complet.

La liste ci-dessous est destinée à rappeler les principaux intervenants et à travers eux, les lignes générales de l'organisation de l'opération.

Comité de direction politique : regroupe les présidents respectifs (CU, ENS ...).

Comité de pilotage : assure le suivi général de l'opération, valide les décisions de principe ou ayant des implications financières ou de délai. Réunions trimestrielles.

Comité de projet : gère le projet et met en œuvre les décisions du comité de pilotage. Réunions selon besoins.

Comité de suivi : suit l'avancement du projet afin d'informer les partenaires de l'opération et de recueillir, si nécessaire, leurs avis sur les décisions à prendre. Réunion mensuelles.

Maîtrise d'ouvrage : État.

Maîtrise d'ouvrage déléguée : Communauté urbaine de Lyon (convention du 10.10.1997).

Mandataire : G3A (Société Grande Arche Architecture Aménagement) filiale de la SCET (Caisse des dépôts et consignations) (convention du 12.11.1997).

Programme : Pro Développement (Marché n°980763W)

Maîtrise d'œuvre : Équipe lauréate (Conseil communautaire du 16 décembre 1997) (Marché n°98.03) :

- Architectes : Henri et Bruno GAUDIN
- Bureau d'études techniques : OTH Bâtiment
- Économiste de la construction : PATMO
- Coordination de chantier (OPC) : COPIBAT
- Paysagiste : atelier ACANTHE

Équipe de contrôle technique (CT) : groupement d'entreprises conjoint SOCOTEC (mandataire) / VÉRITAS (co-traitant missions solidité) (Marché n°98.04)

Équipe de coordination sécurité et protection de la santé (CSPS) : SECOB SA (Marché n°98.05)

Cellule de synthèse : SETAM-AGIBAT MTI (Marché n°99.02)

Acquisitions foncières : Communauté urbaine de Lyon - Direction de l'Action Foncière.

Démolitions : Entreprise Perrier TP (Marché n°980758Q)

Sous-traitant désamiantage : SOTRASI

Sous-traitant dépollution des sols : VALTECH

Marchés de travaux et fournitures :

- Lot 1 Gros œuvre École : Scarpari SA (mandataire) / Mazza BTP/ Jean Nallet / Fontanel (Marché n°99.03)
- Lot 2 Gros œuvre Bibliothèque : Pitance SA (mandataire) / Lamy / Satec Cassou Bordas (SCB) (Marché n°99.12)
- Lot 3 Couverture inox - membrane : Bourgeois (Marché n°99.20)
- Lot 4 Façades : Éral (mandataire) / Garriques (Marché n°99.06)
- Lot 5 Électricité – groupes électrogène : Roiret (mandataire) / Cegelec / Spie Trindel (Marché n°99.07)
- Lot 6 Génie climatique : Danto Rogeat (mandataire) / Laurent Bouillet Entreprise (Marché n°99.13)
- Lot 7 Plomberie – sanitaires : Patricola (mandataire) / Cerniaut SA / Siffert et fils (Marché n°99.14)
- Lot 8 Cuisine : Masfer (Marché n°99.22)
- Lot 9 Appareils élévateurs : Ascenseurs services (Marché n°99.23)
- Lot 10 Métallerie – serrurerie : Fontbonne (mandataire) / Amse (Marché n°99.15)
- Lot 11 Revêtements scellés : France sols (Marché n°99.08)
- Lot 12 Revêtements sols minces : Aubonnet et fils (mandataire) / Sols Réalisation (Marché n°99.09)
- Lot 13 Parquets : Passion revêtements (Marché n°99.10)
- Lot 14 Cloisons, doublages : CCB Dufaylite (mandataire) / Roland et poisson / Aubonnet (Marché n°99.24)
- Lot 15 Faux plafonds : Charbonnel (mandataire) / Wanner industrie / Sort et Chasle (Marché n°99.25)
- Lot 16 Menuiseries intérieures : SA Suscillon (mandataire) / SARL Thalman (Marché n°99.11)

- Lot 17 Peintures intérieures et extérieures : M et J Botta (mandataire) / Folghera et Belay SA / Courtadon (Marché n°99.26)
- Lot 18 Voiries réseaux divers : Gerland Lyon (Marché n°99.48)
- Lot 19 Espaces verts : Nature (mandataire) / Laquet / Green style rety / Jardin des pierres dorées (Marché n°99.47)
- Lot 20 Mobilier sur mesure ou « structurant » : SA Susicillon (Marché n°00.09)
- Lot 21 Signalétique : Boscher gravures (Marché n°00.35)
- Lot 22 Mobilier de 1er équipement : Marché unique à lots – groupement conjoint pour l'ensemble des lots (Marché n°991330G) :
 - Lot 1 Équipements de bureau : Steelcase strafor
 - Lot 2 Rayonnage bibliothèque : PSA
 - Lot 3 Équipement sportifs : GES
 - Lot 4 Équipement des logements des chercheurs : Baumann
 - Lot 5 Équipements électriques (éclairage, électro-ménager) : SCMR
- Revêtements époxydiques autolissants (travaux complémentaires) : EGB (Marché n°01.11)

Voies données images multimédia (VDIM) :

- Études de programmation : Comment (Marché n°980763W)
- Assistance à maîtrise d'ouvrage : Comment (Marché n°991304D)
- Conception réalisation : EI / Roiret (Marché n°991085Q)

1% décoration :

- Assistance à maîtrise d'ouvrage : Jean-Dominique Secondi, consultant Art ville et paysage
- Lot 1 œuvre picturale destinée à l'École : Rafols-Casamada (Marché n°001008W)
- Lot 2 œuvre plastique destinée à la Bibliothèque : Hollan (Marché n°001009X)

Résidence des élèves :

- Maîtrise d'ouvrage : SA d'HLM LOGIREL.
- Maîtrise d'œuvre : groupement Henri et Bruno GAUDIN - OTH

Parvis René Descartes (Opération liée) :

- Procédure de déclaration d'utilité publique : Communauté urbaine de Lyon - Direction de l'Action Foncière.
- Maîtrise d'ouvrage : Communauté urbaine de Lyon - Délégation Générale au Développement Urbain – Direction des Opérations - Service Espace Public.
- Lot 1 Terrassement – voirie – réseaux divers – pose de mobilier : Maïa Sonnier génie civil TP (Marché n°991229 X)
- Lot 2 Fourniture de pierres : Guinet-Derriaz SA (Marché n°991356 K)
- Lot 3 Eclairage : SDEL Réseaux extérieurs (Marché n°991230Y)
- Lot 4 Plantations arrosage : Polygone vert (Marché n°991231Z)

Mail de Fontenay (Opération liée) :

- Maîtrise d'ouvrage : Communauté urbaine de Lyon - Direction de la Voirie - Services unité projets opérationnels et études arbres et plantations
- Lot 1 Voirie : Screg Sud-Est / Monin (Marché n°000162 A)
- Lot 2 Fourniture de bordures : Les Carriers de la Vaure (Marché n°000163 B)
- Lot 3 Plantations : Polygone vert (Marché n°000164 C)

Voiries rue André-Bollier, avenue Debourg, avenue Jean-Jaurès (Opération liée) :

- Maîtrise d'ouvrage : Communauté urbaine de Lyon - Direction de la Voirie.

Schéma d'organisation du projet

Représentation schématique des instances de suivi stratégiques et opérationnelles à la mesure de ce projet d'envergure.

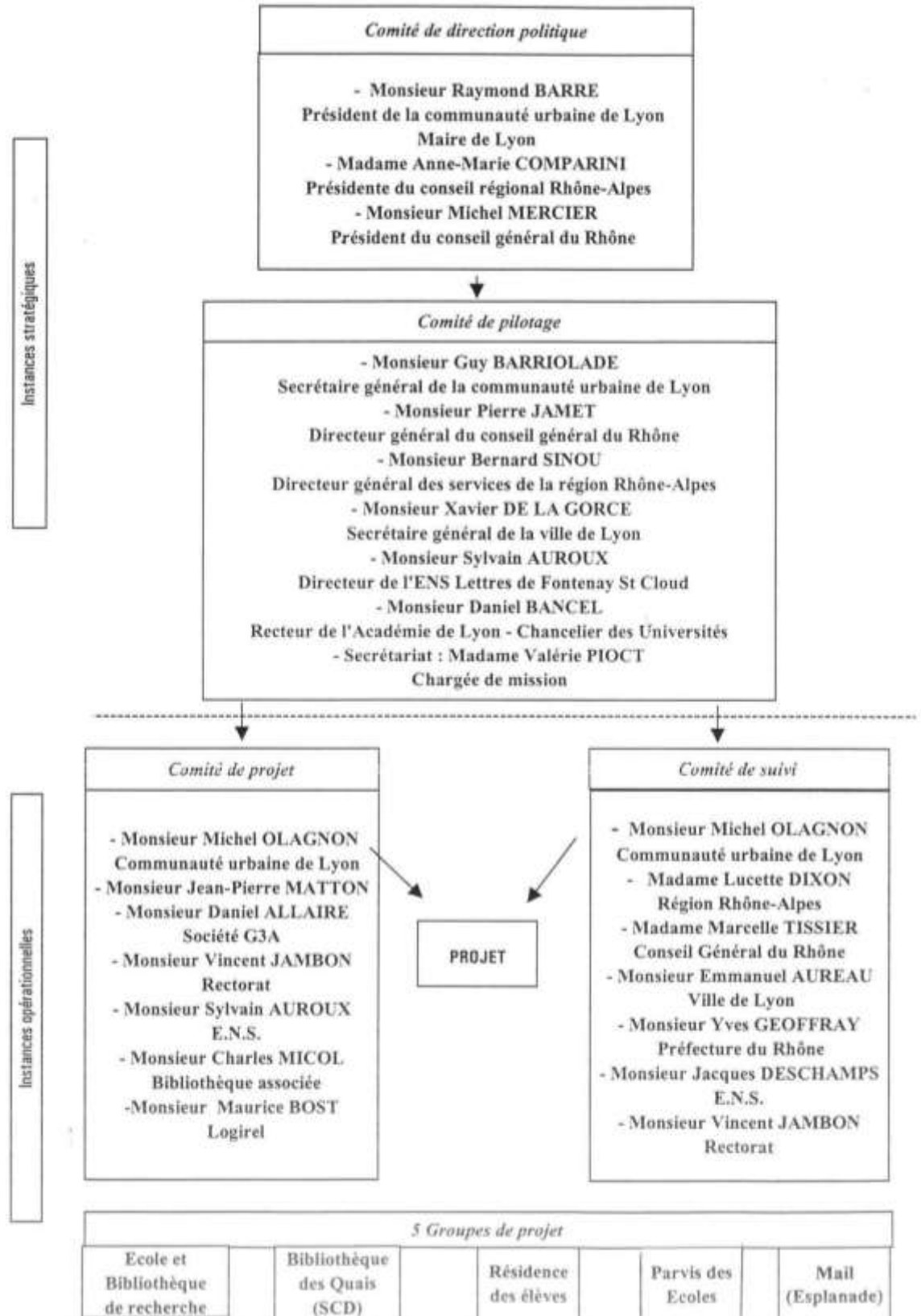

Calendrier du projet (mars 1999)

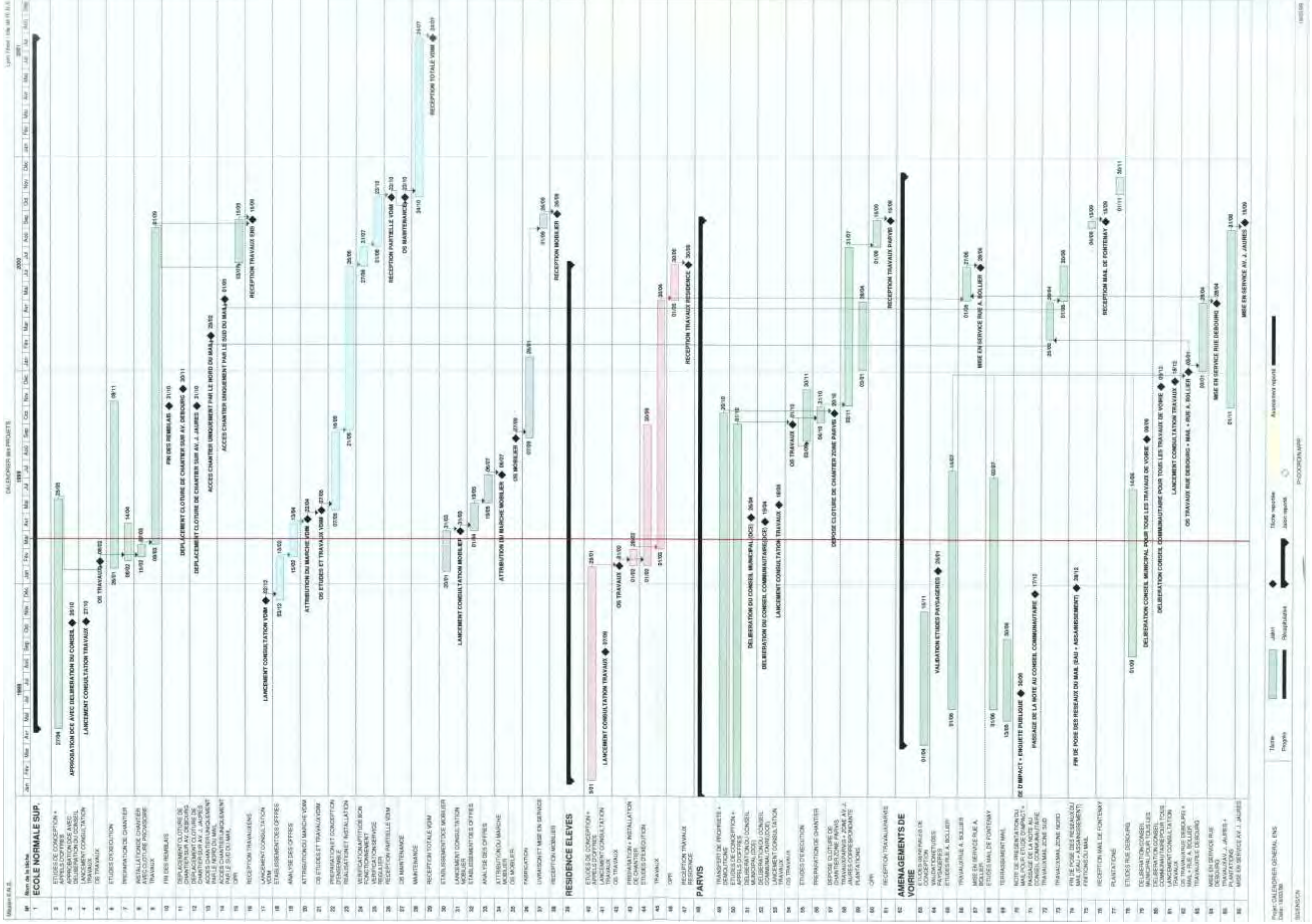

Liste des délibérations du conseil de communauté relatives à l'ENS (1997-2002)

Le texte des délibérations est consultable dans les registres de délibération du conseil ou dans le bulletin officiel communautaire. A noter : après mars 2002, le conseil communautaire a encore délibéré sur le projet de l'ENS, essentiellement pour le règlement de litiges avec les entreprises.

| Date de la séance | Objet | N° Délibération | Date Préfecture |
|--------------------------|--|------------------------|------------------------|
| 12/05/1997 | Implantation de l'Ecole Normale Supérieure de Fontenay/Saint Cloud – Montage général de l'opération. | 1997-1740 | 14/05/1997 |
| 10/07/1997 | Implantation de l'Ecole Normale Supérieure-lettres et sciences humaines – Service central de documentation des quais – Montage de l'opération - Programmation. | 1997-1945 | 17/07/1997 |
| 16/12/1997 | Implantation de l'Ecole Normale Supérieure de Fontenay/Saint Cloud - Choix de l'équipe de maîtrise d'œuvre et approbation du marché correspondant. | 1997-2380 | 23/12/1997 |
| 26/01/1998 | Immeubles situés dans l'ilot compris entre la rue André Bollier et les avenues Jean Jaurès et Debourg - Marchés de travaux liés à la libération foncière - Appel d'offres restreint. | 1998-2413 | 05/02/1998 |
| 16/03/1998 | Création d'une place publique à l'angle des avenues Jean Jaurès et Debourg - Bilan de concertation - Engagement de la procédure d'expropriation - Approbation du dossier préalable aux enquêtes d'utilité publique et parcellaire. | 1998-2610 | 26/03/1998 |
| 16/06/1998 | Implantation, à Lyon, de l'Ecole Normale Supérieure-lettres et sciences humaines - Validation de l'avant-projet détaillé. | 1998-2936 | 25/06/1998 |
| 07/07/1998 | Déclassement du domaine public communautaire, de la parcelle BX situé 92, rue des Cures. | 1998-2990 | 27/07/1998 |
| 28/09/1998 | Subvention d'équilibre à la société LOGIREL pour la résidence des élèves ENS | 1998-3170 | 08/10/1998 |

| Date de la séance | Objet | N° Délibération | Date Préfecture |
|--------------------------|--|------------------------|------------------------|
| 28/09/1998 | Opérations de voirie occasionnées par l'implantation de l'Ecole Normale Supérieure- lettres et sciences humaines - Objectifs et modalités de concertation. | 1998-3210 | 13/10/1998 |
| 19/10/1998 | Implantation, à Lyon, de l'Ecole Normale Supérieure-lettres et sciences humaines et d'une bibliothèque de recherche associée - Maîtrise d'œuvre sans conception - Cellule de synthèse. | 1998-3358 | 02/12/1998 |
| 19/10/1998 | Implantation, à Lyon, de l'Ecole Normale Supérieure-lettres et sciences humaines de Fontenay/Saint Cloud et d'une bibliothèque de recherche associée - Approbation du dossier de consultation des entrepreneurs - Appel d'offres restreint. | 1998-3359 | 02/12/1998 |
| 16/11/1998 | Implantation de l'Ecole Normale Supérieure-lettres et sciences humaines de Fontenay/Saint Cloud et d'une bibliothèque de recherche associée - Système voix-données-images-multimédia - Acceptation du dossier de consultation des entrepreneurs - Appel d'offres restreint sur performances. | 1998-3446 | 02/10/1998 |
| 16/11/1998 | Implantation, à Lyon, de l'Ecole Normale Supérieure de Fontenay/Saint Cloud et d'une bibliothèque de recherche associée - Convention avec l'ENS pour le programme voix-données-images-multimédia (VDIM) et les équipements mobiliers. | 1998-3447 | 16/11/1998 |
| 16/11/1998 | Implantation, à Lyon, de l'Ecole Normale Supérieure-lettres et sciences humaines de Fontenay Saint/Cloud et d'une bibliothèque de recherche associée - Choix de l'énergie - Convention avec Gaz de France. | 1998-3448 | ? |
| 16/11/1998 | Implantation, à Lyon, de l'Ecole Normale Supérieure-lettres et sciences humaines de Fontenay Saint/Cloud et d'une bibliothèque de recherche associée - Travaux de construction - Lot n°1 : gros œuvre - école, restaurant, logement - relance en appel d'offres ouvert. | 1998-3449 | 02/12/1998 |
| 25/01/1999 | Implantation de l'Ecole Normale Supérieure-lettres et sciences humaines de Fontenay Saint/Cloud et d'une bibliothèque de recherche associée - Travaux de construction - Relance de trois lots en appel d'offres ouvert. | 1998-3704 | 02/02/1999 |

| Date de la séance | Objet | N° Délibération | Date Préfecture |
|--------------------------|--|------------------------|------------------------|
| 01/03/1999 | Implantation de l'Ecole Normale Supérieure-lettres et sciences humaines de Fontenay Saint/Cloud et d'une bibliothèque de recherche associée - Maîtrise d'œuvre sans conception – Cellule de synthèse - Choix du titulaire du marché correspondant. | 1999-3795 | 05/03/1999 |
| 25/03/1999 | Implantation de l'Ecole Normale Supérieure-lettres et sciences humaines de Fontenay Saint/Cloud et d'une bibliothèque de recherche associée - Travaux de construction - Relance de deux lots en appel d'offres ouvert - Marché de travaux. | 1999-3871 | 06/04/1999 |
| 19/04/1999 | Création d'une voie nouvelle – Bilan de concertation - Approbation du dossier à l'enquête publique préalable. | 1999-4012 | 29/04/1999 |
| 25/05/1999 | Implantation de l'Ecole Normale Supérieure-lettres et sciences humaines de Fontenay Saint/Cloud et d'une bibliothèque de recherche associée - Mobilier de 1 ^{er} équipement - Mobilier sur mesure - Approbation des dossiers de consultation des entrepreneurs - Appel d'offres restreint. | 1999-4109 | 08/06/1999 |
| 08/07/1999 | Création d'une voie nouvelle occasionnée par l'implantation de l'ENS – Approbation de trois dossiers de consultation des entrepreneurs - Appel d'offres ouvert. | 1999-4221 | 23/07/1999 |
| 08/07/1999 | Implantation, à Lyon, de l'Ecole Normale Supérieure-lettres et sciences humaines de Fontenay Saint/Cloud et d'une bibliothèque de recherche associée - Système voix-données-images-multimédia - Désignation du titulaire d'une mission d'assistance à maîtrise d'ouvrage (AMO). | 1999-4252 | 21/07/1999 |
| 08/07/1999 | Implantation, à Lyon, de l'Ecole Normale Supérieure-lettres et sciences humaines de Fontenay Saint/Cloud et d'une bibliothèque de recherche associée - Système voix-données-images-multimédia - Choix de l'équipe de conception-réalisation - Approbation du marché correspondant - Appel d'offres sur performance | 1999-4253 | 21/07/1999 |
| 08/07/1999 | Implantation, à Lyon, de l'Ecole Normale Supérieure-lettres et sciences humaines de Fontenay Saint/Cloud et d'une bibliothèque de recherche associée - Travaux de construction - Relance du lot n° 18 voirie et réseaux divers en appel d'offres ouvert - Marché de travaux. | 1999-4254 | 21/07/1999 |

| Date de la séance | Objet | N° Délibération | Date Préfecture |
|--------------------------|---|------------------------|------------------------|
| 27/09/1999 | Implantation, à Lyon, de l'Ecole Normale Supérieure-lettres et sciences humaines de Fontenay Saint/Cloud et d'une bibliothèque de recherche associée - Montage général de l'opération. | 1999-4485 | 12/10/1999 |
| 27/09/1999 | Implantation, à Lyon, de l'Ecole Normale Supérieure-lettres et sciences humaines de Fontenay Saint/Cloud et d'une bibliothèque de recherche associée - Marché de maîtrise d'œuvre - Approbation de l'avenant n°1. | 1999-4542 | 12/10/1999 |
| 21/12/1999 | Implantation, à Lyon, de l'Ecole Normale Supérieure-lettres et sciences humaines de Fontenay Saint/Cloud et d'une bibliothèque de recherche associée - Marché de travaux des lots1, 2, 3, 4, 5, 6, 7, 9, 10, 11, 12, 13, 14, 15, 16 et 17 - Approbation de l'avenant n° 1. | 1999-4811 | 24/12/1999 |
| 21/12/1999 | Implantation, à Lyon, de l'Ecole Normale Supérieure-lettres et sciences humaines de Fontenay Saint/Cloud et d'une bibliothèque de recherche associée - Système voix-données-images-multimédia - Avenant au marché de conception-réalisation. | 1999-4812 | 24/12/1999 |
| 21/02/2000 | Implantation, à Lyon, de l'Ecole Normale Supérieure-lettres et sciences humaines de Fontenay Saint/Cloud et d'une bibliothèque de recherche associée - 1% décoration - Appel d'offres restreint sur performances. | 2000-5040 | 25/02/2000 |
| 27/03/2000 | Implantation, à Lyon, de l'Ecole Normale Supérieure-lettres et sciences humaines de Fontenay Saint/Cloud et d'une bibliothèque de recherche associée - Marché de travaux - Lot n° 6 : génie climatique - Approbation d'un avenant n° 2 de substitution au bénéfice de la société COFATHEC Services. | 2000-5166 | 05/04/2000 |
| 04/05/2000 | Implantation, à Lyon, de l'Ecole Normale Supérieure-lettres et sciences humaines de Fontenay Saint/Cloud et d'une bibliothèque de recherche associée - marché de travaux - approbation de l'avenant n°1 aux lots n°3, 19 et 20, de l'avenant n°2 aux lots n° 1, 2, 4, 5, 7, 8, 11, 15 et 17, de l'avenant n° 3 au lot n° 6. | 2000-5321 | 12/05/2000 |

| Date de la séance | Objet | N° Délibération | Date Préfecture |
|--------------------------|--|------------------------|------------------------|
| 10/07/2000 | Implantation, à Lyon de l'ENS lettres et sciences humaines et d'une bibliothèque de recherche associée – Contrat d'assurance dommage ouvrage | 2000-5550 | 03/08/2000 |
| 10/07/2000 | Implantation, à Lyon de l'ENS lettres et sciences humaines et d'une bibliothèque de recherche associée – Avenant n°1 au marché de fourniture et mise en place du mobilier de premier équipement | 2000-5551 | 03/08/2000 |
| 10/07/2000 | Implantation, à Lyon de l'ENS lettres et sciences humaines et d'une bibliothèque de recherche associée – Marchés de travaux - Approbation de l'avenant n°1 au lot n°19, de l'avenant n°2 aux lots n°12, 13, 14, 16 et 20, de l'avenant n°3 aux lots n°1, 2, 4, 5, 11, 15, de l'avenant n°4 au lot n°6. | 2000-5552 | 03/08/2000 |
| 30/10/2000 | Implantation, à Lyon de l'ENS lettres et sciences humaines et d'une bibliothèque de recherche associée – Marchés de travaux - Approbation de l'avenant n°1 au lot n°18, de l'avenant n°2 au lot n°10, de l'avenant n°3 aux lots n°7, 8, 12, 13, 14, 16, 17 et 20 de l'avenant n°4 au lot n°1, 4, 5, 11 et 15, de l'avenant n°5 au lot 6. | 2000-5827 | 30/10/2000 |
| 30/10/2000 | Implantation, à Lyon de l'ENS lettres et sciences humaines et d'une bibliothèque de recherche associée – Convention de mandat avec la société G3A – Avenant n°2 | 2000-5828 | 3/11/2000 |
| 22/01/2001 | Implantation, à Lyon de l'ENS lettres et sciences humaines et d'une bibliothèque de recherche associée – Marchés de travaux – Avenants n°2 (lots n°18 et 19), n°3 (lot n°10), n°4 (lots n°14, 16, 17 et 20), n°5 (lots n°1, 5 et 15), et n°6 (lot n°6) | 2001-6201 | 25/01/2001 |
| 22/01/2001 | Implantation, à Lyon de l'ENS lettres et sciences humaines et d'une bibliothèque de recherche associée – Système VDIM – Avenant n°2 au marché de conception-réalisation. | 2001-6202 | 25/01/2001 |
| 25/06/2001 | Lyon 7° - implantation de l'ENS lettres et sciences humaines et d'une bibliothèque de recherche associée - Marché de travaux – Approbation de l'avenant n° 1 au lot 21, de l'avenant n° 2 aux lots 3, 9, de l'avenant n° 3 au lot 19, de l'avenant n° 4 aux lots 2, 7, 10, 12 de l'avenant n° 5 aux lots 11, 14, 16, 17, 20, de l'avenant n° 6 aux lots 1, 5, 15, de l'avenant n° 7 au lot 6 – Marché de coordination de sécurité et protection de la santé - Approbation de l'avenant n° 1. | 2001-0106 | 28/06/2001 |

| Date de la séance | Objet | N° Délibération | Date Préfecture |
|-------------------|---|-----------------|-----------------|
| 10/09/2001 | Lyon 7° : implantation de l'ENS lettres et sciences humaines et d'une bibliothèque de recherche associée. Marché de travaux – Approbation de l'avenant n° 3 aux lots n° 3 et 18, de l'avenant n° 4 aux lots n° 4 et 19, de l'avenant n° 5 aux lots n° 2, 10 et 12, de l'avenant n° 6 aux lots n° 16, 17 et 20, de l'avenant n° 7 au lot n° 5, de l'avenant n° 8 au lot n° 6 – approbation de l'avenant n° 5 aux lots n° 4, 7 et 19, de l'avenant n° 6 au lot n° 12, de l'avenant n° 7 aux lots n° 16,17 et 20, de l'avenant n° 8 au lot n° 5, de l'avenant n° 9 au lot n° 6 – Marché de maîtrise d'œuvre – Approbation de l'avenant n° 2 | 20001-0237 | 13/09/2001 |
| 18/03/2002 | Implantation, à Lyon de l'ENS lettres et sciences humaines et d'une bibliothèque de recherche associée – Remise des biens à l'Etat. | 2002-0495 | 21/03/2002 |
| 18/03/2002 | Implantation, à Lyon de l'ENS lettres et sciences humaines et d'une bibliothèque de recherche associée – Indemnité transactionnelle – Lot n°1. | 2002-0496 | 21/03/2002 |
| 18/03/2002 | Implantation, à Lyon de l'ENS lettres et sciences humaines et d'une bibliothèque de recherche associée – Indemnité transactionnelle – Lot n°2 | 2002-0497 | 21/03/2002 |
| 18/03/2002 | Implantation, à Lyon de l'ENS lettres et sciences humaines et d'une bibliothèque de recherche associée – Indemnité transactionnelle – Lot n°3 | 2002-0498 | 21/03/2002 |
| 18/03/2002 | Implantation, à Lyon de l'ENS lettres et sciences humaines et d'une bibliothèque de recherche associée – Indemnité transactionnelle – Lot n°5. | 2002-0499 | 21/03/2002 |
| 18/03/2002 | Implantation, à Lyon de l'ENS lettres et sciences humaines et d'une bibliothèque de recherche associée – Indemnité transactionnelle – Lot n°8 | 2002-0500 | 21/03/2002 |
| 18/03/2002 | Implantation, à Lyon de l'ENS lettres et sciences humaines et d'une bibliothèque de recherche associée – Indemnité transactionnelle – Lot n°14 | 2002-0501 | 21/03/2002 |
| 18/03/2002 | Implantation, à Lyon de l'ENS lettres et sciences humaines et d'une bibliothèque de recherche associée – Indemnité transactionnelle – Lot n°8 | 2002-0500 | 21/03/2002 |
| 18/03/2002 | Implantation, à Lyon de l'ENS lettres et sciences humaines et d'une bibliothèque de recherche associée – Indemnité transactionnelle – Lot n°14 | 2002-0501 | 21/03/2002 |

| | | | |
|------------|---|------------|------------|
| 18/03/2002 | Implantation, à Lyon de l'ENS lettres et sciences humaines et d'une bibliothèque de recherche associée – Indemnité transactionnelle – Lot n°16/20 | 2002-05002 | 21/03/2002 |
| 18/03/2002 | Implantation, à Lyon de l'ENS lettres et sciences humaines et d'une bibliothèque de recherche associée – Indemnité transactionnelle – Lot n°17 | 2002-0503 | 21/03/2002 |
| 18/03/2002 | Implantation, à Lyon de l'ENS lettres et sciences humaines et d'une bibliothèque de recherche associée – Indemnité transactionnelle – Lot n°19 | 2002-0504 | 21/03/2002 |
| 18/03/2002 | Implantation, à Lyon de l'ENS lettres et sciences humaines et d'une bibliothèque de recherche associée – Indemnité transactionnelle – Lot n°23 | 2002-0505 | 21/03/2002 |

Plan d'implantation des pôles d'enseignement supérieur et de recherche du Grand Lyon

Ainsi que le définit le programme de l'opération, l'implantation de l'ENS lettres et sciences humaines s'inscrit dans le cadre d'une politique de développement de l'enseignement supérieur dans l'agglomération lyonnaise.

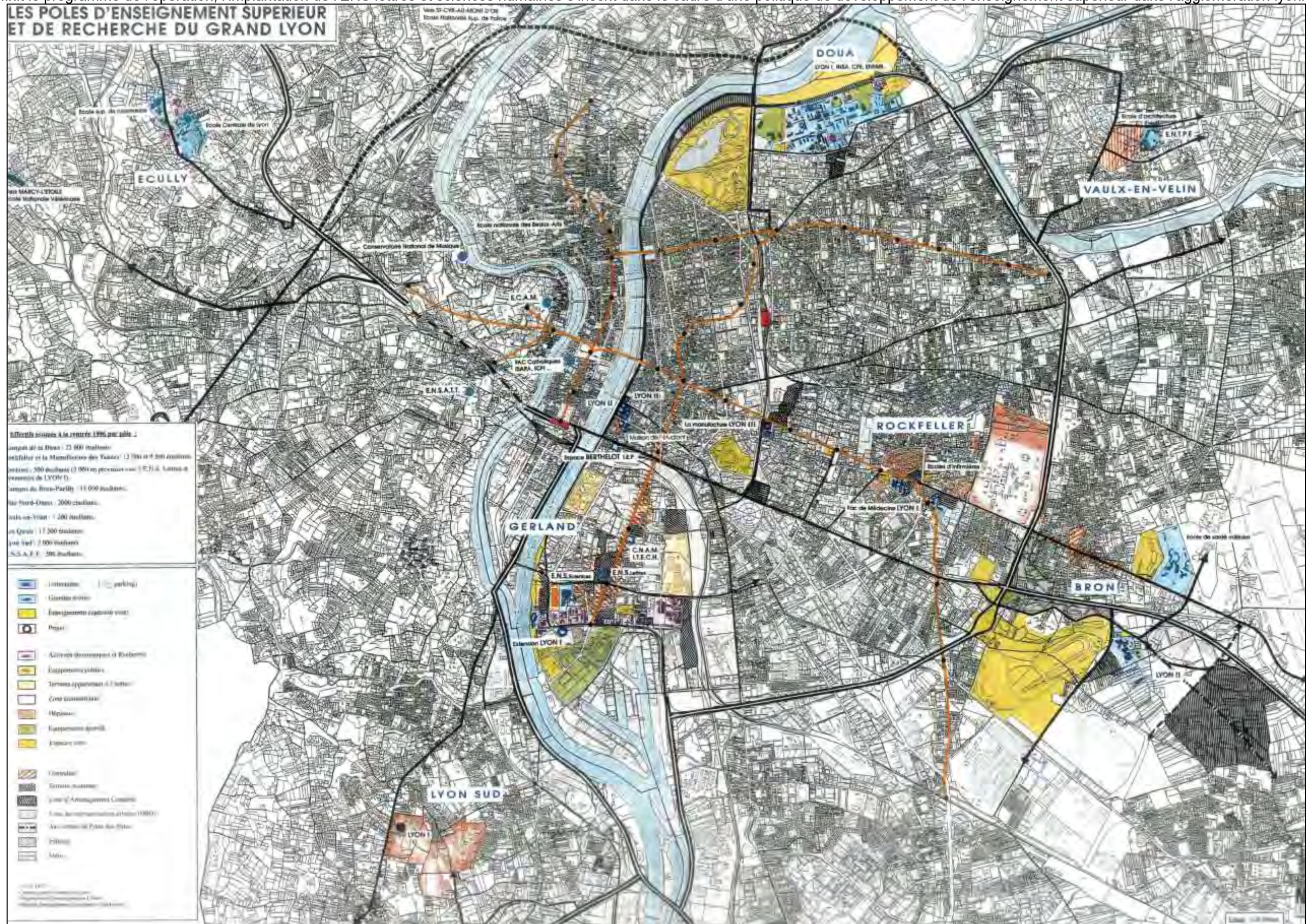

Évolution de la situation foncière du tènement de l'ENS (juillet 1997- septembre 1998)

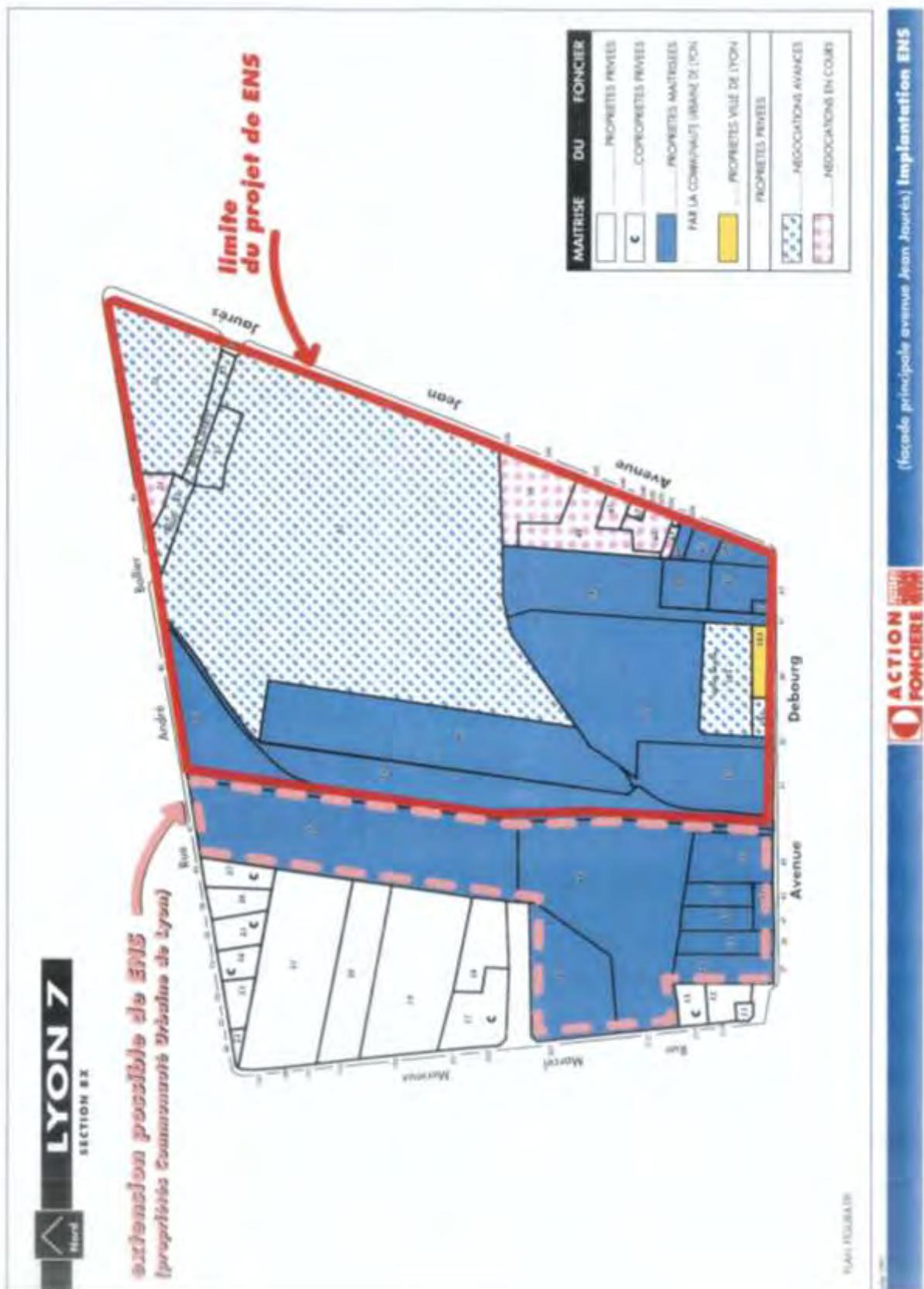

LYON 7
SECTION BX

Acte signé mai 98 - libération 15/11/98
(ex. Genevois)

Déclassement - Conseil Communautaire du 7/07/98



**limite
du projet de ENS**

| MAITRISE DU FONCIER | |
|---------------------|--|
| | PROPRIETES MAITRISEES PAR LA COMMUNE (URBAIN DE LOI) |
| | PROPRIETES PRIVÉES |
| | MÉMOGATION EN COLLES |
| | ACTE EN COLLES |

Plan d'implantation de l'ENS Lettres et Sciences Humaines

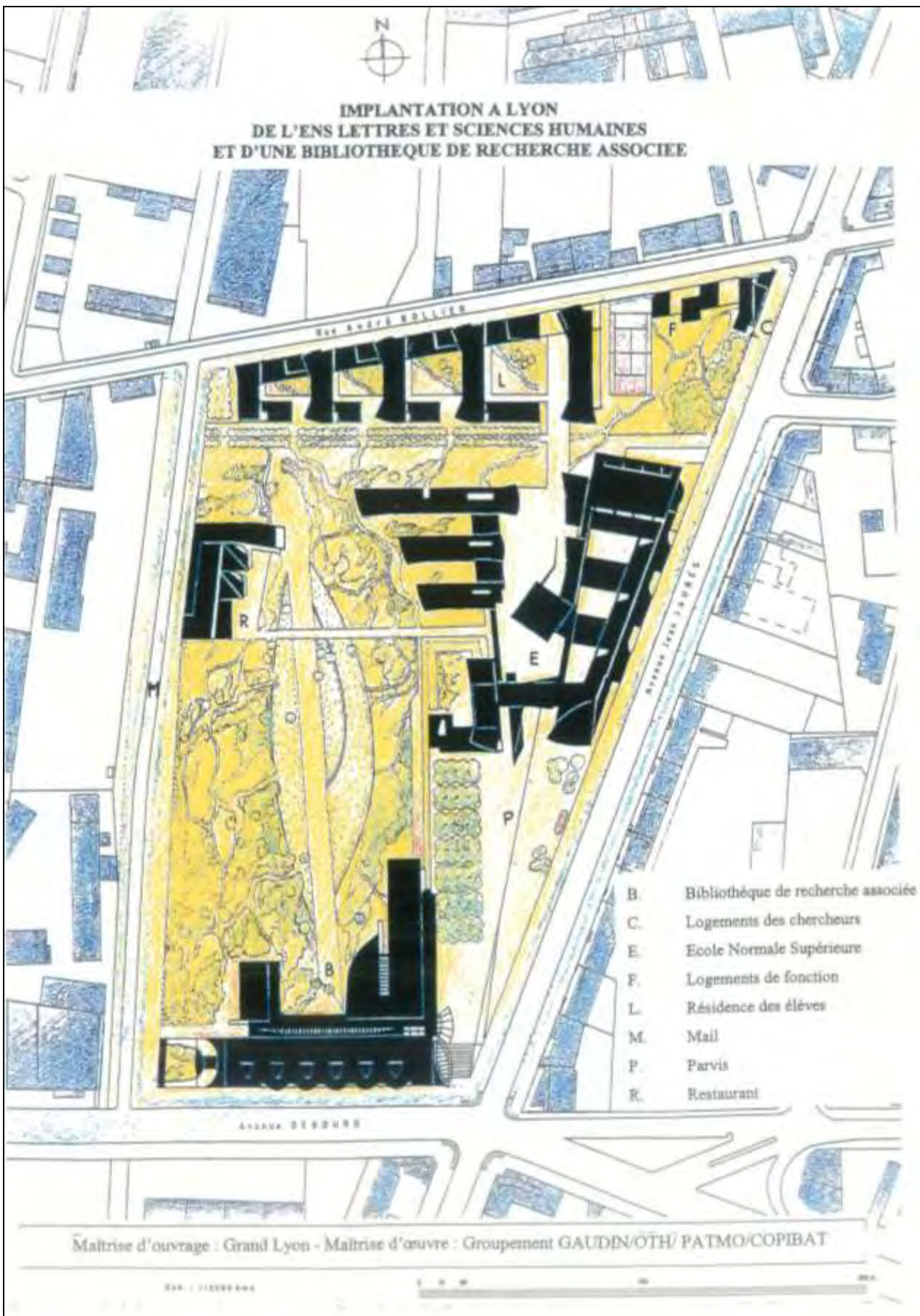

L'évolution du projet vu du ciel

Juillet 1998



5698 WM 001

Mars 1999



5967 WM 024-3

Novembre 1999



5698 WM 002

Vers janvier 2000



5967 WM 028-4

Mars 2000



5698 WM 003

Novembre 2000



5698 WM 032

Index général

- 1 -

1P100 CULTUREL : 2319 WM 130, 2340 WM 147, 2340 WM 148, 2340 WM 149, 2340 WM 150, 2340 WM 151, 2340 WM 152, 2340 WM 153, 2340 WM 154, 2340 WM 155, 2340 WM 156, 2340 WM 157, 2340 WM 158, 2340 WM 159, 2340 WM 160, 2340 WM 161, 2340 WM 162, 2340 WM 163

- A -

AMIANTE : 2294 WM 026, 2294 WM 027, 2294 WM 028

AVANT PROJET DETAILLE : 2340 WM 037, 2340 WM 038, 2340 WM 039, 2340 WM 040, 2340 WM 041, 2340 WM 042, 2340 WM 043, 2340 WM 045, 2340 WM 143

AVANT PROJET SOMMAIRE : 2340 WM 034, 2340 WM 035, 2340 WM 036, 2340 WM 045, 2340 WM 142

- B -

BIBLIOTHEQUE UNIVERSITAIRE : 2319 WM 017, 2319 WM 018, 2319 WM 019, 2319 WM 020, 2319 WM 021, 2319 WM 022, 2319 WM 023, 2319 WM 024, 2319 WM 025, 2319 WM 026, 2319 WM 027, 2319 WM 028, 2319 WM 029, 2319 WM 046, 2319 WM 047, 2319 WM 048, 2319 WM 049, 2319 WM 070, 2319 WM 071, 2319 WM 082, 2319 WM 083, 2319 WM 088, 2319 WM 090, 2319 WM 091, 2319 WM 092, 2319 WM 095, 2319 WM 096, 2319 WM 105, 2319 WM 106, 2319 WM 107, 2319 WM 112, 2319 WM 113, 2319 WM 114, 2319 WM 115, 2319 WM 132, 2340 WM 039, 2340 WM 046, 2340 WM 048, 2340 WM 051, 2340 WM 052, 2340 WM 055, 2340 WM 062, 2340 WM 063, 2340 WM 064, 2340 WM 067, 2340 WM 068, 2340 WM 073, 2340 WM 076, 2340 WM 077, 2340 WM 133, 2340 WM 139, 2340 WM 147, 2340 WM 148, 2340 WM 149, 2340 WM 154, 2340 WM 155, 2340 WM 156, 2340 WM 157, 2340 WM 160, 2340 WM 161, 2340 WM 162, 2340 WM 163, 2340 WM 174, 2340 WM 175, 2340 WM 204, 2406 WM 021, 2406 WM 022, 2406 WM 023, 2406 WM 024, 2406 WM 025, 2406 WM 026, 2556 WM 028

- C -

COMMUNICATION PUBLIQUE : 2340 WM 188, 2340 WM 189, 2340 WM 190, 2340 WM 191, 2340 WM 192, 2340 WM 193, 2340 WM 194, 2340 WM 195, 2340 WM 196, 2340 WM 197, 2340 WM 199

- D -

DECLARATION D'UTILITE PUBLIQUE : 2340 WM 012, 2340 WM 141, 2406 WM 014

DEMOLITION : 2294 WM 025, 2294 WM 026, 2294 WM 027, 2294 WM 028, 2294 WM 029, 2294 WM 034, 2294 WM 035, 2294 WM 036

DEPOLLUTION DES SOLS : 2294 WM 030, 2294 WM 031, 2294 WM 032, 2294 WM 033, 2294 WM 033

- E -

EQUIPEMENT INFORMATIQUE : 2307 WM 001, 2307 WM 002, 2307 WM 003, 2307 WM 004, 2307 WM 005, 2307 WM 006, 2307 WM 007, 2307 WM 008, 2307 WM 009, 2307 WM 010, 2307 WM 011, 2307 WM 012, 2307 WM 013, 2307 WM 014, 2307 WM 015, 2307 WM 016, 2307 WM 017, 2307 WM 018, 2307 WM 019, 2307 WM 020, 2307 WM 021, 2307 WM 022, 2307 WM 023, 2307 WM 024, 2307 WM 025, 2307 WM 026, 2307 WM 027, 2307 WM 028, 2307 WM 029, 2307 WM 030, 2307 WM 031, 2307 WM 032, 2307 WM 033, 2307 WM 034, 2307 WM 035, 2307 WM 036, 2307 WM 037, 2307 WM 038, 2307 WM 039, 2307 WM 040, 2307 WM 041, 2307 WM 042, 2307 WM 043, 2307 WM 044, 2307 WM 045, 2307 WM 046, 2307 WM 047, 2307 WM 048, 2307 WM 049, 2307 WM 050, 2307 WM 051, 2307 WM 052, 2307 WM 053, 2307 WM 054, 2307 WM 055, 2307 WM 056, 2307 WM 057, 2307 WM 058, 2307 WM 059, 2307 WM 060, 2307 WM 061, 2307 WM 062, 2307 WM 063, 2307 WM 064, 2307 WM 066, 2307 WM 067, 2307 WM 068, 2307 WM 069, 2307 WM 070, 2307 WM 071, 2307 WM 072, 2307 WM 073, 2307 WM 074, 2307 WM 075, 2307 WM 076, 2307 WM 077, 2307 WM 078, 2307 WM 079, 2307 WM 080, 2307 WM 081, 2307 WM 082, 2556 WM 010, 2556 WM 037

ESPACE PUBLIC : 2340 WM 141, 2340 WM 142, 2340 WM 143, 2340 WM 144, 2340 WM 194, 2406 WM 014

ESPACE VERT : 2319 WM 094, 2319 WM 101, 2319 WM 118, 2319 WM 119, 2319 WM 133, 2340 WM 102, 2340 WM 103, 2340 WM 132, 2556 WM 036

- I -

INAUGURATION : 2340 WM 178, 2340 WM 189, 5967 WM 042

INCENDIE : 2340 WM 204, 5967 WM 047

- M -

MAITRISE D'OEUVRE : 2340 WM 015, 2340 WM 016, 2340 WM 017, 2340 WM 018, 2340 WM 019, 2340 WM 020, 2340 WM 021, 2340 WM 022, 2340 WM 023, 2340 WM 024, 2340 WM 025, 2340 WM 026, 2340 WM 027, 2340 WM 028, 2340 WM 029, 2340 WM 113, 2340 WM 114, 2556 WM 024, 2556 WM 025, 5967 WM 001, 5967 WM 002, 5967 WM 003, 5967 WM 004

MAITRISE D'OUVRAGE : 2340 WM 009, 2340 WM 013, 2340 WM 014

MANDAT : 2340 WM 010, 2340 WM 179, 2340 WM 180, 2340 WM 181, 2340 WM 182, 2340 WM 183, 2340 WM 184, 2340 WM 185, 2340 WM 186, 2340 WM 201, 2556 WM 021

- P -

PERMIS DE CONSTRUIRE : 2294 WM 016, 2340 WM 046, 2340 WM 047, 2340 WM 048, 2340 WM 049, 2340 WM 050, 2340 WM 051, 2340 WM 052, 2340 WM 138

PERMIS DE DEMOLIR : 2294 WM 001, 2294 WM 002, 2294 WM 003, 2294 WM 004, 2294 WM 005, 2294 WM 006, 2294 WM 007, 2294 WM 008, 2294 WM 009, 2294 WM 010, 2294 WM 011, 2294 WM 012, 2294 WM 013, 2294 WM 014, 2294 WM 015

PREPARATION DU SITE : 2294 WM 001, 2294 WM 002, 2294 WM 003, 2294 WM 004, 2294 WM 005, 2294 WM 006, 2294 WM 007, 2294 WM 008, 2294 WM 009, 2294 WM 010, 2294 WM 011, 2294 WM 012, 2294 WM 013, 2294 WM 014, 2294 WM 015, 2294 WM 016, 2294 WM 017, 2294 WM 018, 2294 WM 019, 2294 WM 020, 2294 WM 021, 2294 WM 022, 2294 WM 023, 2294 WM 024, 2294 WM 025, 2294 WM 030, 2294 WM 031, 2294 WM 032, 2294 WM 035, 2294 WM 036, 2294 WM 037, 2294 WM 038, 2294 WM 039, 2294 WM 041, 2294 WM 042, 2406 WM 005, 2406 WM 006, 2406 WM 007, 2406 WM 008, 2406 WM 009, 2406 WM 010, 2406 WM 011, 2406 WM 012, 2406 WM 013, 2406 WM 014, 5967 WM 001, 5967 WM 016, 5967 WM 017, 5967 WM 018, 5967 WM 019, 5967 WM 020, 5967 WM 022, 5967 WM 023, 5967 WM 024

-R-

RECEPTION DE TRAVAUX : 2294 WM 041, 2319 WM 134, 2340 WM 163, 2340 WM 170, 2340 WM 172, 2340 WM 173, 2340 WM 174, 2340 WM 175, 2340 WM 178, 2341 WM 002

RESIDENCE UNIVERSITAIRE : 2340 WM 136, 2340 WM 137, 2340 WM 138, 2340 WM 174, 2340 WM 175, 2341 WM 026, 2406 WM 027, 2406 WM 028, 2406 WM 029

RESTAURATION COLLECTIVE : 2319 WM 084, 2319 WM 085, 2319 WM 101, 2340 WM 088, 2340 WM 089, 2340 WM 174, 2340 WM 175, 2556 WM 032

-S-

SALLE DE SPECTACLE : 2340 WM 135, 2340 WM 173

SERVICE CENTRAL DE DOCUMENTATION : 2340 WM 139

-T-

TERRASSEMENT : 2294 WM 025, 2294 WM 030, 2294 WM 031, 2294 WM 032, 2294 WM 034, 2294 WM 035, 2294 WM 036, 2294 WM 037

THEATRE : 2340 WM 135, 2340 WM 173

TRAITEMENT DU SOL : 2294 WM 025, 2294 WM 030, 2294 WM 031, 2294 WM 032, 2294 WM 035, 2294 WM 036

-V-

VOIE NOUVELLE : 2556 WM 012, 2556 WM 013, 2556 WM 014, 2556 WM 015, 2556 WM 016

VOIRIE : 2319 WM 093, 2319 WM 094, 2319 WM 101, 2319 WM 118, 2340 WM 101, 2340 WM 140, 2340 WM 145, 2556 WM 012, 2556 WM 013, 2556 WM 014, 2556 WM 015, 2556 WM 016

Table des illustrations

| N° de page | Sujet | Cote archives |
|------------|--|---------------------------------|
| p.10 | L'entrée de la nouvelle ENS dans son environnement, 2000. | 5698 WM 009 |
| p.16 | L'école, les couloirs 2000. | 5698 WM 012. 013 |
| p.19 | La bibliothèque, l'entrée, 2000. | 5698 WM 024 |
| p.21 | La bibliothèque, façades sur l'avenue Debourg et sur les jardins, 2000. | 5698 WM 021, 023 |
| p.34 | Travaux de terrassement, 1998. | 2294 WM 036 |
| p.37 | Façade, dessin. | |
| p.41 | La bibliothèque, esquisse du projet d'entrée, 1998. | 2340 WM 203 |
| p.42 | La bibliothèque, esquisse du projet de façade sur l'avenue Debourg, 1998. L'école, esquisse du projet de façade sur l'avenue Jean-Jaurès, 1998. | 2340 WM 203 |
| p.55 | La bibliothèque, galerie en travaux et réalisée. | 5967 WM 032-4, 5698 WM 025 |
| p.56 | La bibliothèque, salle de lecture en travaux et réalisée. | 5967 WM 037-5, 5698 WM 026 |
| p.57 | L'école, amphithéâtre en construction, 1999. | 5967 WM 031-32 |
| p.58 | L'école, la façade de 'entrée en esquisse et réalisée. | 2340 WM 203, 5698 WM 010 |
| p.59 | Les résidences, 2000. | 5698 WM 017 |
| p.71 | Le parvis René Descartes, en travaux et réalisé. | 5967 WM 031- 20, 5698 WM 033 |
| p.74 | Le parvis René Descartes et l'entrée de la bibliothèque, décembre 2000. | 5967 WM 042-2 |
| p.75 | Inauguration, réception de Jack Lang par Raymond Barre, 2000. | 5967 WM 042-10 |
| p.76 | Inauguration, l'entrée intérieure de l'école. | 5967 WM 042- 17, 042-18 |
| p.129-131 | L'évolution du chantier en images aériennes, 1998-2000. | |