

Communauté urbaine de Lyon

Archives du Grand Lyon

ARCHIVES DE LA DIRECTION DE LA LOGISTIQUE ET DES BÂTIMENTS

IMAGES DU QUARTIER DE LA PART-DIEU

De la ferme de la Part Dieu à la construction de l'Hôtel de communauté

1550-1977



Versement 3004 WM

Inventaire méthodique détaillé

2013

Inventaire numérique détaillé établi par
Sidonie RAOUX

Agent de l'unité archives de la communauté urbaine de Lyon

Sous la direction d'Anne-Marie MALDONADO,
Responsable de l'équipe Accueil et recherche

Et

Maud PROFIT-ROUX,
Responsable de l'unité Archives de la Communauté urbaine de Lyon.

Lyon

2^{ème} édition : septembre 2013

N° de réf. de l'instrument de recherche : 0001IR014

Illustration de couverture : La caserne de la Part-Dieu au début du XXe siècle
(cote : 3004 WM 006)

Table des matières

INTRODUCTION	5
IDENTIFICATION DU FONDS.....	6
RÉFÉRENCES.....	6
INTITULÉ.....	6
DATES.....	6
NIVEAU DE DESCRIPTION	6
IMPORTANCE MATÉRIELLE ET SUPPORT DE L'UNITÉ DE DESCRIPTION.....	6
CONTEXTE.....	6
MODALITÉ D'ENTRÉE	7
CONTENU ET STRUCTURE.....	7
ÉVALUATION, TRIS ET ÉLIMINATIONS, SORT FINAL	7
MODE DE CLASSEMENT.....	7
CONDITIONS D'ACCES ET D'UTILISATION	7
CONDITION D'ACCÈS.....	7
CARACTÉRISTIQUES MATÉRIELLES ET CONTRAINTES TECHNIQUES.....	7
INSTRUMENTS DE RECHERCHE	8
CONTRÔLE DE LA DESCRIPTION	8
NOTES DE L'ARCHIVISTE	8
DATE(S) DE LA DESCRIPTION	8
REPERTOIRE.....	9
ANTÉRIEUREMENT A LA RÉVOLUTION.....	10
XIX ^e SIÈCLE.....	11
MANDATURES D'EDOUARD HERRIOT (1905-1957).....	12
MANDATURE DE LOUIS PRADEL (1957-1977)	16
RÉNOVATION ET DÉMOLITION DU SITE DU FUTUR HÔTEL DE COMMUNAUTÉ (1969-1972)	16
LES CONSTRUCTIONS CONTEMPORAINES (1974-1977).....	20
LE CHANTIER DE L'HÔTEL (1974-1977).....	21
L'INAUGURATION (10 FÉVRIER 1977).....	27
LE QUARTIER EN 1977	28

INTRODUCTION

IDENTIFICATION DU FONDS

RÉFÉRENCES

3004 WM 001-057

INTITULÉ

Images du quartier de la Part-Dieu, de la ferme à la construction de l'Hôtel de communauté.

DATES

1550-1977.

NIVEAU DE DESCRIPTION

Description à la pièce.

IMPORTANCE MATÉRIELLE ET SUPPORT DE L'UNITÉ DE DESCRIPTION

57 reproductions de cartes postales, photographies et plans.

CONTEXTE

Ce versement est constitué par les images rassemblées et commentées par M. Jean-Paul TABEY, agent de la direction de la logistique et des bâtiments (DLB), à la demande de Claude VINCENT, directeur de la DLB, et présenté à l'ensemble du personnel de la direction le 17 décembre 2002.

L'objectif de cette présentation était alors « de faire découvrir pour certains, redécouvrir pour d'autres plus anciens ce que fut la construction de l'Hôtel de la communauté urbaine de Lyon. Il est intéressant de placer cette construction dans son contexte environnemental en la situant dans le quartier de la Part-Dieu qui était en pleine mutation dans les années 1970. ».

Les documents rassemblés sont pour la plupart issus de la collection personnelle de M. Jean-Paul TABEY.

MODALITÉ D'ENTRÉE

Les documents ont été versés aux archives par la direction de la logistique et des bâtiments le 16 mars 2007.

CONTENU ET STRUCTURE

ÉVALUATION, TRIS ET ÉLIMINATIONS, SORT FINAL

Tous les documents versés ont été conservés. Ils font tous l'objet d'une conservation définitive.

Ils représentent un total de 57 photographies.

MODE DE CLASSEMENT

L'ordre initial des documents a été préservé lors de la cotation. En revanche, ils sont présentés dans cet inventaire de manière essentiellement chronologique afin de mieux rendre compte des évolutions du quartier.

CONDITIONS D'ACCES ET D'UTILISATION

CONDITION D'ACCÈS

Ces archives publiques sont communicables librement conformément aux dispositions de la loi n°2008-696 du 15 juillet 2008 qui introduit le principe de libre communicabilité sous réserve des cas particuliers. Aucune pièce de ces fonds n'est soumise à un délai.

Certains clichés ne sont pas libres de droits.

CARACTÉRISTIQUES MATÉRIELLES ET CONTRAINTES TECHNIQUES

Aucune des pièces de ces fonds ne nécessite de matériel spécifique pour être lue ou comprise. Les documents sont dans l'ensemble dans un bon état de conservation.

INSTRUMENTS DE RECHERCHE

Les instruments de recherche disponibles sont le bordereau de versement numérique et le présent inventaire.

CONTRÔLE DE LA DESCRIPTION

NOTES DE L'ARCHIVISTE

La description de ces fonds a été effectuée par Sidonie Raoux, agent de l'équipe accueil et recherche. Il s'agit du premier inventaire de ce type réalisé aux archives communautaires, de ce fait, plusieurs versions de cet instrument ont été produites.

DATE(S) DE LA DESCRIPTION

Avril 2007

REPertoire

ANTÉRIEUREMENT A LA RÉVOLUTION

3004WM001 Extrait d'un plan scénographique de Lyon situant la ferme de la Part-Dieu en 1550.

Suite à un accident survenu sur le pont de la Guillotière le 11 octobre 1711 où il y eu plus de 138 victimes, Madame de Mazonod épouse Servient fit don de son immense domaine de la Part-Dieu d'une superficie de 140 hectares à l'Hôtel Dieu. Elle fut ainsi à l'origine de l'importante richesse foncière des Hospices Civils de Lyon. Des vestiges de la ferme de la Part-Dieu présente sur ce plan persistaient au 101 de la rue de la Part-Dieu, vers la rue André Philip, et furent détruits en 1982.



© Communauté urbaine de Lyon -
TABEY Jean-Paul

1550

XIX^e SIÈCLE

3004WM002 Emplacement de la caserne de la Part-Dieu vers 1855. Commune de la Guillotière.

Après la Révolution de 1848, sous le Second Empire, la commune de la Guillotière est annexée en mars 1852 à celle de Lyon dont elle constitue le 3^{ème} arrondissement. Cette photo, prise aux alentours de 1855, peu avant la grande crue de 1856 qui détruisit une centaine de maisons, montre la colline de Fourvière sans la Basilique. On peut également y deviner le quartier de la Croix-Rousse et l'Eglise Saint-Bruno. Au premier plan il s'agit du terrain de la future caserne. Il y avait sous Louis-Philippe, une redoute qui s'intégrait dans le système de fortification de l'est lyonnais (Fort des Brotteaux, Fort Montluc, Fort Lamothe, Fort de la Vitriolerie...). Le Maréchal de Castellane fit construire la caserne en 1857.



© Ville de Lyon

1855

3004WM003 Plan de la caserne vers 1884.

A partir de 1860 la rue Servient est tracée à l'initiative du maréchal de Castellane, commandant le 4^{ème} corps d'armée ; de l'entrée principale de la caserne de la Part-Dieu au pont de l'Hôpital qui vient d'être construit sur le Rhône. Sur ce plan, on peut voir en bas la rue Garibaldi, à gauche le boulevard Eugène Deruelle, en haut le boulevard Vivier-Merle (anciennement boulevard de la Part-Dieu), à droite la rue Desaix, la place du Lac et l'emplacement de l'Hôtel de Communauté.

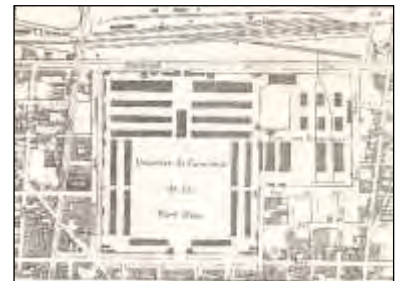

© Collection privée

1884

MANDATURES D'EDOUARD HERRIOT (1905-1957)

3004WM005 Entrée de la caserne de la part-Dieu vers 1910.

L'entrée principale de la caserne de la Part-Dieu était située entre la rue Dunoir et la rue Servient (au niveau de l'Auditorium). Cette caserne qui était la plus grande de Lyon s'étalait alors sur 22 hectares. Sa partie principale constituait un carré de plus de 400 mètres de côté qui empêchait le prolongement des rues des Brotteaux vers le sud. Le quartier de la Part-Dieu comportait une population à dominante militaire mais accueillait alors de nouveaux habitats populaires et des activités. Suite aux protestations des habitants, l'école d'artillerie, qui interceptait la rue Juliette Récamier, a été transportée plus au sud. Toute la structure actuelle du quartier de la Part-Dieu dérive de la situation créée au milieu du XIXème siècle.



© Collection privée

1910

3004WM007 Rue Garibaldi au niveau des casernes de la Part-Dieu vers 1910.

Vue de la rue Garibaldi en direction du nord, avec, sur la gauche, un tramway arrivant de la rue de la Part-Dieu. Sur la droite on peut voir la caserne de la Part-Dieu. La photographie est prise au niveau de la rue Mazenod.



© Collection privée

1910

3004WM015 Place Paul Bert vers 1910 - actuellement place des Martyrs de la Résistance.

Carte postale datant d'environ 1910, montrant la place Garibaldi, actuelle place des Martyrs de la Résistance, vue en direction du nord-est. Dans le fond de l'image on aperçoit les maisons qui vont être démolies pour laisser place à l'Hôtel de Communauté.



© Collection privée

1910

3004WM016 Rue Paul Bert et angle de la rue de la Rize vers 1910.

La rue de la Rize doit son nom à une petite rivière qui prenait sa source vers Vaulx-en-Velin. Elle traversait Villeurbanne puis Lyon et se jetait dans le Rhône vers le fort de la Vitriollerie. Il ne reste aujourd'hui plus de trace de ce cours d'eau absorbé en grande partie par les égouts. Les immeubles situés sur la partie gauche de l'image seront démolis pour la construction de l'Hôtel de Communauté.



© Collection privée

1910

3004WM017 Rue Paul Bert, angle de la rue de la Rize vers 1925.

L'immeuble entre les rues Paul Bert et de la Rize est construit. Le café de la Rize existe déjà à cette époque. Sur la gauche de l'image on peut deviner la rue de la Buire, devenue aujourd'hui la rue Léon Jouhaux.



© Collection privée

1925

3004WM004 Vue aérienne de la partie sud de la Part-Dieu vers 1930.

En bas de la photographie on peut voir la rue Paul Bert, la rue du Gazomètre et la rue Neuve-de-la-Villardière (aujourd'hui rue des Rancy) ainsi que l'emplacement de la reprographie. Au fond à droite se trouvent la caserne de la Part-Dieu, la place Garibaldi (aujourd'hui place des Martyrs de la Résistance) ainsi que l'emplacement de l'Hôtel de Communauté.



© Colonel Seive

1930

3004WM006 Caserne de la Part-Dieu vers 1950.

Vue générale de la caserne de la Part-Dieu dont la cour est entourée de platanes qui ont ensuite été abattus au moment de l'aménagement qui suivit entre 1970 et 1977. Outre la cavalerie la caserne accueillit également des régiments d'artillerie et des groupements de gendarmerie.



© Collection privée

1950

3004WM008 Caserne de la Part-Dieu vers 1950.

Cliché datant des années 50 rendant compte du casernement. (Sur la droite de la photographie on peut voir le Monument érigé à la gloire de la cavalerie qui se trouve aujourd'hui place du Lac, face à l'Hôtel de Communauté). Dans les rues proches de la caserne les ateliers et les petites usines sont encore nombreux et sont mélangés à l'habitat. Celui-ci abrite beaucoup de travailleurs immigrés. C'est alors, pour les urbanistes de l'époque, l'image même du quartier à rénover, c'est-à-dire à détruire...



© Collection privée

1950

3004WM018 A l'angle des rues Garibaldi et Paul Bert en 1953.

Place des Martyrs de la Résistance subsistaient quelques immeubles, face à l'actuel Hôtel de Communauté. Ces immeubles menaçaient de tomber en ruines en 1953, c'est pourquoi ils avaient été étayés. Le tramway passait alors sous les étais, prouvant ainsi que cette situation allait durer.



© Ville de Lyon

1953

3004WM019 A l'angle des rues Garibaldi et Paul Bert en 1953.

Cette photographie montre l'arrière des maisons situées place des Martyrs de la Résistance (anciennement Place Garibaldi). Ces immeubles, gênant la circulation du tramway, furent détruits en 1954.



1953

© Ville de Lyon

3004WM020 A l'angle des rues Garibaldi et Paul Bert en 1953.

Sur la gauche se situe la place des Martyrs de la Résistance (anciennement place Garibaldi) et sur la droite les maisons à démolir pour permettre la réalisation de l'Hôtel de Communauté.



1953

© Ville de Lyon

MANDATURE DE LOUIS PRADEL (1957-1977)

3004WM014 Plan de situation du futur quartier de l'Hôtel de Communauté.

Le terrain de l'immeuble de la Communauté Urbaine de Lyon est compris entre les rues suivantes :

- *Au sud, la rue Paul Bert*
- *A l'ouest, la rue Garibaldi*
- *Au nord, l'ancienne rue Verlet-Hanus (incluse dans la place du Lac aujourd'hui)*
- *A l'est, la rue du Lac*

Les rues Etienne Dolet, Chaponnay et de la Buire qui se croisaient, ont disparu pour donner naissance à la place du Lac.



© Collection privée

1960

RÉNOVATION ET DÉMOLITION DU SITE DU FUTUR HÔTEL DE COMMUNAUTÉ (1969-1972)

3004WM009 Démolition de la caserne en 1969.

En 1958, Louis Pradel, qui vient d'accéder à la mairie, se porte acquéreur du terrain de la caserne pour la ville de Lyon. Des logements sont alors construits pour accueillir les rapatriés d'Algérie. La caserne est démolie entre 1968 et 1969. Le chantier de la Part-Dieu va démarrer en 1970. Le premier immeuble construit sera le PDG (Part-Dieu-Garibaldi). C'est dans cet immeuble qu'est aujourd'hui installée la SERL.



© Communauté urbaine de Lyon -
TABEY Jean-Paul

1969

3004WM021 A l'angle des rues Paul Bert et Garibaldi en mars 1970.

Photographie effectuée en direction du nord-est situant l'emplacement du futur Hôtel de Communauté. Sur la gauche se situe la rue Garibaldi en direction du nord.

Mars 1970



© Communauté urbaine de Lyon -
TABEY Jean-Paul

3004WM034 Angle des rues de la Buire et Etienne Dolet en mars 1970.

Entrepôts situés à l'angle des rues de la Buire et Etienne Dolet, à l'emplacement de l'actuelle place du Lac.

Mars 1970



© Communauté urbaine de Lyon -
TABEY Jean-Paul

3004WM031 Angle des rue Verlet-Hanus et Garibaldi en juillet 1970.

Ce cliché se situe au niveau de l'ancien L.M. Bar. On y voit également un platane aujourd'hui disparu.

Juillet 1970



© Communauté urbaine de Lyon -
TABEY Jean-Paul

3004WM032 Place du Lac en juillet 1970.

Ilot compris entre les rues Garibaldi et Chaponnay. Dans le fond se trouve la rue de la Buire. Sur la gauche, la résidence Desaix, actuelle résidence du Lac, est en cours de construction. Sur la droite, l'immeuble de E.D.F. est déjà construit.

Juillet 1970



© Communauté urbaine de Lyon -
TABEY Jean-Paul

3004WM033 Angle des rues Mazenod et Garibaldi en juillet 1970.

Les immeubles sont démolis pour permettre la réalisation de l'Hôtel de Communauté. La photographie est prise en direction du sud au niveau de la rue du Docteur Bouchut, vers l'actuel immeuble de bureaux M+M.



Juillet 1970

© Communauté urbaine de Lyon -
TABEY Jean-Paul

3004WM027 Angle des rues Garibaldi et Etienne Dolet en juillet 1970.

Ce cliché est pris non loin de la rue Mazenod, au niveau de l'actuel M+M.



Juillet 1970

© Communauté urbaine de Lyon -
TABEY Jean-Paul

3004WM022 Rue Paul Bert en direction de l'est en août 1971.

Immeubles situés à l'emplacement de l'actuel Hôtel de Communauté rue Paul Bert, au niveau de la rue Garibaldi en août 1971.



Août 1971

© Communauté urbaine de Lyon -
TABEY Jean-Paul

3004WM023 Rue Paul Bert en direction de l'ouest en 1972.

Photographie prise au niveau de la rue de la Rize, vers le café de la Rize.



1972

© Communauté urbaine de Lyon -
TABEY Jean-Paul

3004WM024 Rue Paul Bert en direction du nord-est en 1972 : début des démolitions.

Photographie prise au niveau de la rue Léon-Jouhaux (anciennement rue de la Buire). Au fond à gauche se situe la rue du Lac. Ce cliché montre le début des démolitions.



1972 © Communauté urbaine de Lyon -
TABEY Jean-Paul

3004WM025 Angle des rues Paul Bert et Garibaldi en 1972.

Sur ce cliché on peut constater que les immeubles ont été démolis. Le 203 de la rue Garibaldi est construit pour le compte de la banque Veuve Morin-Pons. En arrière plan de la photographie se trouve l'immeuble Part-Dieu-Garibaldi et juste devant sont installées les premières grues pour la construction de la Cité administrative d'Etat.



© Communauté urbaine de Lyon -
TABEY Jean-Paul

1972

3004WM030 Angle des rues Garibaldi et Etienne Dolet en février 1972.

Les îlots sont démolis les uns après les autres. Le cliché se situe au niveau de l'actuel M+M.



Février 1972

© Communauté urbaine de Lyon -
TABEY Jean-Paul

3004WM026 Angle des rues Garibaldi et Etienne Dolet en mai 1972.

Les immeubles ont été démolis, le chantier va pouvoir démarrer. Dans le fond de l'image se trouvent la place des Martyrs de la Résistance ainsi que le groupe scolaire.



Mai 1972

© Communauté urbaine de Lyon -
TABEY Jean-Paul

LES CONSTRUCTIONS CONTEMPORAINES (1974-1977)

3004WM011 Construction de la Tour du Crédit Lyonnais en 1975.

Vue sur le début de la construction de la Tour du Crédit Lyonnais située au niveau de la place Charles de Gaulle, vers l'Auditorium.

1975



© Communauté urbaine de Lyon -
TABEY Jean-Paul

3004WM010 Chantier du centre commercial de la Part-Dieu en 1974.

Le quartier est alors un immense chantier. La bibliothèque municipale est inaugurée en 1972. C'est ensuite le tour de l'Auditorium, du Britannia, de la Caisse d'Epargne, qui sont pratiquement tous réalisés en même temps. Les constructions se succèdent à vive allure. La station de métro de la Part-Dieu est réalisée bien avant le fonctionnement de celui-ci. Le centre commercial est inauguré le 08 septembre 1975. Enfin la réalisation de la Cité Administrative est suivi par la construction de la Tour du Crédit Lyonnais.

1974



© Communauté urbaine de Lyon -
TABEY Jean-Paul

LE CHANTIER DE L'HÔTEL (1974-1977)

3004WM028 Angle des rues Paul Bert et Garibaldi en mai 1974.

Nous sommes en mai 1974 et le chantier de la construction de l'Hôtel de Communauté a démarré.

Mai 1974



© Communauté urbaine de Lyon -
TABEY Jean-Paul

3004WM029 Angle des rue Paul Bert et Garibaldi en mai 1974.

Photographie prise en direction de l'ouest. En arrière plan du cliché se situe la rue Garibaldi et , sur la droite, on peut voir les maisons qui vont être démolies pour laisser place au jardin public proche de l'église du Saint-Sacrement.

Mai 1974



© Communauté urbaine de Lyon -
TABEY Jean-Paul

3004WM038 Angle des rues Paul Bert et Garibaldi en mai 1974.

Démarrage du chantier : les piles qui supporteront la tour ne sont pas encore sorties de terre.

Mai 1974



© Communauté urbaine de Lyon -
TABEY Jean-Paul

3004WM039 Chantier de l'Hôtel de Communauté en mai 1974.

Cette photographie a été prise vers la rue du Lac, sur la rue Paul Bert au niveau du service médical.

Mai 1974



© Communauté urbaine de Lyon -
TABEY Jean-Paul

3004WM035 Panneau de chantier pour la construction de l'Hôtel de Communauté.

Les architectes de l'Hôtel de Communauté sont Messieurs Gimbert et Vergely. Le chantier commence en 1974 et se termine fin 1976, soit environ trois ans pour réaliser ce bâtiment dont l'architecture est suspendue.



1974 © Communauté urbaine de Lyon

3004WM036 Réalisation des fondations de l'Hôtel de Communauté en 1974.

Réalisation des fondations, des locaux techniques et des parkings de l'Hôtel de Communauté. On peut voir, en arrière plan de la photographie, le 203 de la rue Garibaldi.



1974 © Communauté urbaine de Lyon

3004WM037 Chantier de l'Hôtel de Communauté en 1974.

Avancée du chantier vue sur le côté ouest, la construction des parkings avance. En arrière plan de la photographie se trouvent les maisons qui seront démolies pour réaliser le jardin public face à l'église du Saint-Sacrement.



1974 © Communauté urbaine de Lyon

3004WM040 État d'avancée du chantier de l'Hôtel de Communauté en octobre 1974.

Les premières piles sortent de terre. Ces piles vont retenir l'ensemble de la tour qui sera suspendue dans le vide par des câbles fixés à leur sommet.



Octobre 1974 © Communauté urbaine de Lyon -
TABEY Jean-Paul

3004WM041 Le chantier de l'Hôtel de Communauté vu depuis la rue Garibaldi en février 1975.

Les piles sont en cours de construction. La photographie est située au niveau du M+M.

Février 1975



© Communauté urbaine de Lyon -
TABEY Jean-Paul

3004WM042 Le chantier de l'Hôtel de Communauté vu de l'angle des rues Garibaldi et Paul Bert en mai 1975.

Etat d'avancement du chantier en mai 1975 : suite de la construction des piles.

Mai 1975



© Communauté urbaine de Lyon -
TABEY Jean-Paul

3004WM043 Etat d'avancement des travaux de construction de l'Hôtel de Communauté en novembre 1975.

Le cliché a été pris sur la rue Paul Bert au niveau du service médical : la construction des piles est terminée.

Novembre 1975



© Communauté urbaine de Lyon -
TABEY Jean-Paul

3004WM044 Etat d'avancement des travaux de construction de l'Hôtel de Communauté vu depuis le haut d'une passerelle située rue Garibaldi.

La charpente sur laquelle va être réalisée la tour commence à envelopper les piles.

Décembre 1975



© Communauté urbaine de Lyon -
TABEY Jean-Paul

3004WM045 Détail des échafaudages pour la construction de l'Hôtel de Communauté en 1975.

Ce cliché montre le détail des échafaudages installés autour de la pile permettant l'installation de la charpente de la tour.



1975

© Communauté urbaine de Lyon -
TABEY Jean-Paul

3004WM046 Place du Lac en décembre 1975.

Cliché de l'Hôtel de Communauté en construction et de la place du Lac. Il s'agit de la phase de réalisation de la charpente de la tour.



Décembre 1975

© Communauté urbaine de Lyon -
TABEY Jean-Paul

3004WM047 État d'avancement des travaux de construction de l'Hôtel de Communauté en mars 1976 vu depuis la rue Paul Bert.

La charpente autour des piles se termine; le gros oeuvre s'achève.



Mars 1976

© Communauté urbaine de Lyon -
TABEY Jean-Paul

3004WM048 Etat d'avancement des travaux de construction de l'Hôtel de Communauté depuis l'angle de la rue Paul Bert et de la rue du Lac en mars 1976.

Cliché pris à l'angle de la rue Paul Bert et de la rue du Lac. Achèvement des travaux.



Mars 1976

© Communauté urbaine de Lyon -
TABEY Jean-Paul

3004WM049 Travaux de construction de la tour du Crédit Lyonnais vus depuis le parvis de l'entrée principal de l'Hôtel de Communauté en mars 1976.

Vue sur la mezzanine depuis le parvis de l'entrée principale de l'Hôtel de Communauté vers le restaurant officiel. En arrière plan de la photographie on peut voir le M+M et la Tour du Crédit Lyonnais en cours de construction.



© Communauté urbaine de Lyon

Mars 1976

3004WM050 Construction du hall d'entrée de l'Hôtel de Communauté en mars 1976.

Mars 1976



© Communauté urbaine de Lyon -
TABEY Jean-Paul

3004WM051 Aspect d'un plateau de la tour de l'Hôtel de Communauté.

Cliché d'un plateau de la tour de l'Hôtel de Communauté dont la surface est de 2500 m².

Mars 1976



© Communauté urbaine de Lyon -
TABEY Jean-Paul

3004WM054 Réalisation de la salle du conseil à l'Hôtel de Communauté en mars 1976.

Mars 1976

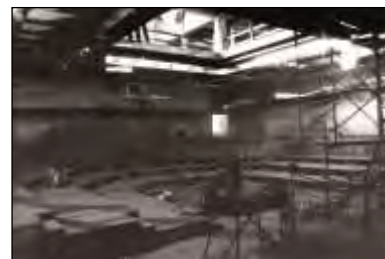

© Communauté urbaine de Lyon -
TABEY Jean-Paul

3004WM052 Aspect d'un plateau de la tour avant aménagement en novembre 1976.

La construction de l'Hôtel de Communauté s'achève. Ce cliché montre un plateau de la tour avant qu'il soit meublé pour l'aménagement des bureaux.

Novembre 1976



© Communauté urbaine de Lyon -
TABEY Jean-Paul

3004WM053 Installation du mobilier sur un plateau en novembre 1976.

Novembre 1976



© Communauté urbaine de Lyon -
TABEY Jean-Paul

3004WM055 La salle du conseil à l'Hôtel de Communauté en novembre 1976.

La salle du conseil a accueilli la première séance publique le 20 septembre 1976 sous la présidence de Monsieur Louis Pradel.

Les services qui sont regroupés entre décembre 1976 et janvier 1977 dans ce nouveau bâtiment proviennent principalement du Palais de la Foire situé quai Achille Lignon, mais également du Palais Saint-Pierre (Aménagement Urbain, Voirie), de la rue Clément Marot dans le 7ème arrondissement de Lyon (Architecture, Electromécanique), de la rue Grolée, du quai Jules Courmont (Service des Eaux), etc...

Novembre 1976



© Communauté urbaine de Lyon -
TABEY Jean-Paul

L'INAUGURATION (10 FÉVRIER 1977)

3004WM056 Inauguration de l'Hôtel de Communauté par Raymond Barre en février 1977.

L'Hôtel de Communauté est inauguré le 10 février 1977 par Raymond Barre alors Premier Ministre, en présence de Francisque Collomb, Président de la Communauté Urbaine de Lyon, et de Monsieur Doueil, Préfet de Région.



© Communauté urbaine de Lyon -
TABEY Jean-Paul

Février 1977

3004WM057 Inauguration de l'Hôtel de Communauté par Raymond Barre en février 1977.

Sur cette photographie prise lors de l'inauguration de l'Hôtel de Communauté, on peut voir Monsieur Raymond Barre (Premier Ministre) entouré de Messieurs Francisque Collomb (Président de la Communauté Urbaine de Lyon), Doueil (Préfet), Henri Meulet (Secrétaire général) et Vergely (Architecte).



© Communauté urbaine de Lyon -
TABEY Jean-Paul

Février 1977

LE QUARTIER EN 1977

3004WM012 Fin de la construction de la Tour du Crédit Lyonnais en 1977.

Cette photographie, prise depuis le bout de la flèche de la grue située au-dessus du sommet de la Tour du Crédit Lyonnais, a été réalisée par un journaliste du Progrès en 1977. Le « crayon » est alors voué au tertiaire (bureaux, hôtel).

1977



© Le Progrès

3004WM013 Quartier de la Part-Dieu fin 1977.

Le sommet de la Tour du Crédit Lyonnais offre désormais une vue panoramique unique à Lyon. Cette photographie a été prise depuis l'esplanade de Fourvière. En bas, vers le Sud, on peut voir l'Hôtel de Communauté achevé depuis peu.

1977



© Communauté urbaine de Lyon